

DILIGENCIA

Que extiende el secretario-interventor del ayuntamiento de San Justo de la Vega, para hacer constar que el presente documento fue aprobado provisionalmente por el pleno municipal en sesión ordinaria de fecha 30 de marzo de 2.015 con las correcciones acordadas por la Comisión Territorial de Medio Ambiente y Urbanismo, en su sesión de 22 de diciembre de 2015, aprobadas por el Pleno Municipal en sesión extraordinaria de 20 de enero de 2016.

San Justo de la Vega, a 21 de enero de 2.016
EL SECRETARIO INTERVENTOR MUNICIPAL
Fdo. Fernando Cascallana Fernández



CATÁLOGO DE BIENES INTEGRANTES DEL PATRIMONIO ARQUEOLÓGICO Y NORMAS PARA SU PROTECCIÓN

PLAN ESPECIAL DE PROTECCIÓN DEL CAMINO DE SANTIAGO EN SAN JUSTO DE LA VEGA (LEÓN)

JAVIER MARTÍNEZ
DOMÍNGUEZ
ARQUITECTO

AYUNTAMIENTO DE
SAN JUSTO DE LA VEGA

CRONOS S.C.
ARQUEOLOGÍA Y PATRIMONIO

Junta de
Castilla y León

ÍNDICE

I. ANTECEDENTES Y JUSTIFICACIÓN LEGAL	3
II. NORMATIVA DE PROTECCIÓN URBANÍSTICA	6
1.- NORMAS DE ACTUACIÓN Y PROTECCIÓN	6
2.- NORMAS DE TRAMITACIÓN Y FINANCIACIÓN	10
3.- INSPECCIÓN	12
III. INVENTARIO Y PROTECCIÓN ARQUEOLÓGICA	13
1.- MARCO HISTÓRICO-ARQUEOLÓGICO	14
2.- BASES DE ORDENACIÓN ARQUEOLÓGICA	18
3.- CATÁLOGO DE BIENES	22
IV. BIBLIOGRAFÍA	49
V. DOCUMENTACIÓN PLANIMÉTRICA	53



I.- ANTECEDENTES Y JUSTIFICACIÓN LEGAL

La correcta protección del Patrimonio Arqueológico responde a una necesidad constitucional de conocer, conservar y divulgar nuestro rico legado cultural para las generaciones venideras. En ese sentido la Ley 16/1985, de 25 de junio, de Patrimonio Histórico Español supuso un avance importante que unificó criterios de conservación en el estado español e incorporó medidas de fomento, conformando un marco legislativo de ámbito nacional todavía en vigor.

En el caso de la Comunidad Autónoma de Castilla y León, la exclusividad de competencias en materia de cultura que le confiere el Estatuto de Autonomía permitió desarrollar una legislación regional que complementó la legislación básica del estado, promulgando la Ley 12/2002, de 11 de julio, de Patrimonio Cultural de Castilla y León (B.O.C.yL. nº 139 de 19 de julio de 2002). Uno de los aspectos más novedosos de esta ley lo constituye la necesaria protección del Patrimonio Arqueológico en los instrumentos urbanísticos, de ordenación del territorio e impacto ambiental, desarrollados en sus artículos nº 30 y 54.

Por otro lado, la legislación urbanística en el ámbito regional promulgada mediante la Ley 5/1999, de 8 de abril, de Urbanismo de Castilla y León (B.O.C.yL. nº 70 de 15 de abril de 1999) y posteriormente reglamentada mediante Decreto 22/2004, de 29 de enero, por los cuales se regula el régimen del suelo y el planeamiento urbanístico en nuestra región, igualmente muestra en sus principios generales y a lo largo de su articulado diferentes figuras de protección del suelo que permitan la conservación de elementos culturales, y entre ellos, los integrantes del Patrimonio Arqueológico.

En el capítulo VII del Decreto 37/2007, de 19 de abril, de Reglamento para la Protección del Patrimonio Cultural de Castilla y León, se articulan las actuaciones de protección a incluir en el planeamiento urbanístico, tanto general como de desarrollo, así como en planes especiales de protección en conjuntos históricos. De acuerdo a lo previsto en su articulado “la declaración de un conjunto histórico determinará la obligación para el Ayuntamiento en cuyo término municipal radique, de redactar un Plan Especial de protección del área afectada, que garantice el mantenimiento de la estructura urbana y arquitectónica y de la silueta paisajística, así como de las

características generales de su ambiente y los valores que determinaron su declaración”.

El Camino de Santiago Francés fue declarado Bien de Interés Cultural con la categoría de Conjunto Histórico mediante Decreto 2224/1962, de 5 de septiembre, siendo determinada su zona de protección en la C.A. de Castilla y León mediante Decreto 324/1999, de 23 de diciembre, delimitación que incluye el término municipal y núcleo urbano de San Justo de la Vega. Al hilo de este precepto legal, este Ayuntamiento ha encargado al arquitecto D. Javier Martínez Domínguez la redacción del Plan Especial de Protección del Camino de Santiago que, como otros instrumentos de planeamiento, debe contener un catálogo de bienes integrantes del Patrimonio Arqueológico y las normas necesarias para su protección realizado por técnico competente.

De esta forma, el redactor del Plan Especial encarga a CRONOS S.C. la elaboración del correspondiente catálogo, complementando así los niveles de protección definidos en el planeamiento general vigente desde 2003.

El presente trabajo da traslado al adecuado cumplimiento de la legislación en materia de Patrimonio Cultural y Urbanismo, y más concretamente a lo preceptuado en el artículo nº 54 de la Ley 12/2002, de alcance a los instrumentos urbanísticos, que cita textualmente:

“1. Los instrumentos de planeamiento urbanístico que se aprueben, modifiquen o revisen con posterioridad a la entrada en vigor de esta Ley deberán incluir un catálogo de bienes integrantes del patrimonio arqueológico afectados y las normas necesarias para su protección, conforme a lo dispuesto en esta Ley, redactado por técnico competente.

2. Para la realización de dicho catálogo y normas, los promotores del planeamiento realizarán las prospecciones y estudios necesarios, facilitando la Administración de la Comunidad Autónoma de Castilla y León los datos de los que disponga.

3. Los lugares en que se encuentren bienes arqueológicos se clasificarán como suelo rústico con protección cultural o, en su caso, con la categoría que corresponda de conformidad con el artículo 16.2 de la Ley 5/1999, de 8 de abril, de Urbanismo de Castilla y León, salvo aquellos que se localicen en zonas urbanas o urbanizables que hayan tenido tales clasificaciones con anterioridad a la entrada en vigor de esta Ley.

4. La aprobación del catálogo y normas a que se refiere este artículo requerirá el informe favorable de la Consejería competente en materia de cultura, en un plazo máximo de seis meses”

El contenido del catálogo se ha ajustado a lo dispuesto en el punto 2º del artículo 92 del Decreto 37/2007, documento que deberá ser objeto de visado por la Consejería de Cultura y Turismo de la Junta de Castilla y León como órgano competente en materia de cultura, e integrado en el Plan Especial de Protección.

II.- NORMATIVA DE PROTECCIÓN URBANÍSTICA

Dando traslado a lo preceptuado en el marco legal expuesto, en el presente capítulo se recogen las directrices y normas reguladoras que deberán regir en el procedimiento de actuación, tramitación e inspección de aquellas iniciativas urbanísticas que puedan afectar a alguno de los elementos incluidos en el Catálogo de bienes integrantes del Patrimonio Arqueológico del *Plan Especial de Protección del Camino de Santiago (Francés) en San Justo de la Vega (León)*.

1.- NORMAS DE ACTUACIÓN Y PROTECCIÓN

Tienen consideración de bienes integrantes en el Patrimonio Arqueológico de Castilla y León aquellos bienes muebles o inmuebles de carácter histórico, así como los lugares en los que es posible reconocer la actividad humana en el pasado, que precisen para su localización o estudio métodos arqueológicos, hayan sido o no extraídos de su lugar de origen, tanto si se encuentran en superficie, como en el subsuelo o una zona subacuática. También forman parte de este patrimonio los restos materiales geológicos y paleontológicos que puedan relacionarse con la historia del hombre.

El catálogo de bienes arqueológicos que forman parte del conjunto histórico se recoge en el Capítulo III, sin perjuicio de aquellos otros que pudieran aparecer como consecuencia de actividades arqueológicas o hallazgos casuales (art. 60 Ley 12/2002), que serán debidamente incluidos dentro del mismo.

Por la situación de cada uno de los elementos en el ámbito espacial ordenado mediante el Plan Especial, bien en zonas urbanas y urbanizables o bien en terrenos rústicos, se han considerado diferentes rangos de protección arqueológica en base a la entidad, caracterización y grado de conocimiento de los bienes.

Las *zonas urbanas y urbanizables* constituyen espacios en los que la protección del Patrimonio Arqueológico no debe representar un freno al desarrollo urbano, si bien deben adoptarse medidas de protección previas que garanticen la adecuada

documentación de los elementos y su integración dentro del propio planeamiento, medidas que permitan, al mismo tiempo, interpretar la secuencia histórica de la configuración de los núcleos urbanos.

Los *suelos rústicos* mantienen otros usos diferentes (agropecuario, forestal, etc.) y en ellos debe primar la conservación de los bienes arqueológicos al gozar de una protección genérica de suelo rústico con protección cultural, de acuerdo a lo previsto en el punto 3º del art. 54 de la Ley 12/2002 de Patrimonio Cultural de Castilla y León o, en su caso, del régimen de protección que se establezca de acuerdo a lo preceptuado en el artículo 16.2 de la Ley 5/1999 de Urbanismo de Castilla y León. En este sentido, el planeamiento vigente desde 2003 de San Justo de la Vega determina en su artículo 154 que el entorno del Camino de Santiago cuenta con declaración como Suelo Rústico de Especial Protección Patrimonio Cultural e Histórico-Artística (SRPC-HA), estableciendo en su artículo 156 una serie de condiciones de uso.

Para todos los casos, sin excepción, las solicitudes o licencias de obras que afecten a un elemento y supongan remoción de terrenos, deberán ir acompañadas de un estudio arqueológico sobre la incidencia de las obras, que deberá ser objeto de visado por la Consejería de Cultura y Turismo como órgano competente en materia de cultura, y cuyo procedimiento se describe en el apartado siguiente “Normas de Tramitación”.

Dicho estudio podrá excusarse en aquellas obras que por su escasa afección sobre el subsuelo o su interacción en niveles únicamente contemporáneos, no represente modificación de las estratigrafías o estado de conservación del yacimiento, aspecto que deberá ser justificando mediante un informe realizado por técnico arqueólogo y visado por el organismo con competencias en materia de protección cultural.

En base a las particulares características de cada uno de los elementos incorporados en el catálogo de bienes, se han considerado tres rangos de protección a los efectos arqueológicos:

Protección Primaria (Zona A). Constituyen espacios o lugares en los que se conoce la existencia fehaciente de restos arqueológicos bien conservados, motivo por el cual las medidas arqueológicas deben orientarse a documentar todos sus registros de una forma integral, con su eventual protección.

Protección Secundaria (Zona B). Constituyen espacios o lugares en los que se conoce la existencia fehaciente de restos arqueológicos, pero se desconoce con certeza su estado de conservación o su delimitación precisa, motivo por el cual las medidas arqueológicas deben orientarse a comprobar estas variables.

Protección Terciaria (Zona C). Constituyen espacios o lugares en los que se tienen referencias o se presume la existencia de restos arqueológicos, que por su escasa entidad, parcial conocimiento o mal estado de conservación requieren de medidas de protección orientadas a discernir tales extremos.

En función de los tipos de protección se deberán realizar actividades arqueológicas que garanticen la adecuada protección y/o documentación de los elementos afectados. La definición de las actividades arqueológicas viene recogida en el artículo nº 51 de la Ley 12/2002, de Patrimonio Cultural de Castilla y León, teniendo por objeto la búsqueda, documentación o investigación de bienes y lugares integrantes del Patrimonio Arqueológico.

No obstante, para una mejor comprensión de su alcance se conceptualizan a continuación:

- *Excavación arqueológica.* Supone la documentación integral de los espacios afectados por las obras, con técnicas y procedimientos arqueológicos consistentes en remociones de terrenos orientadas a descubrir e investigar bienes y lugares de interés arqueológico, con la recuperación de sus elementos de cultura material e interpretación de sus secuencias estratigráficas.
- *Sondeo arqueológico.* Consiste en una excavación arqueológica a menor escala que, con los mismos objetivos y técnicas arqueológicas utilizadas, supone una muestra representativa, proporcional y significativa del espacio a investigar.
- *Control arqueológico.* Constituyen supervisiones presenciales y directas de las remociones de terrenos durante la realización de las obras en

aquellos lugares donde se presume la existencia de bienes arqueológicos, con el fin de evaluar y establecer las medidas complementarias de documentación y protección de las evidencias que, en cada caso, se pudieran hallar.

En base a los diferentes niveles de protección y de actuación arqueológicos señalados, la norma general de actuación será:

Protección	Zonificación	Actuación recomendada
Primaria	Zona A	Excavación arqueológica
Secundaria	Zona B	Sondeos arqueológicos
Terciaria	Zona C	Control arqueológico

El procedimiento de ejecución de la actuación que corresponda se describe en el apartado siguiente “Normas de Tramitación”. Si ante la ejecución de una obra la comprobación de bienes arqueológicos fuera afirmativa, bien por la realización de sondeos previos o de controles arqueológicos, el espacio afectado mantendrá dentro del catálogo el rango de protección inmediatamente superior que le corresponda; es decir, las zonas de protección secundaria (Zona B) pasarán a ser de protección primaria (Zona A), y las de protección terciaria (Zona C) tendrán una consideración de, al menos, protección secundaria (Zona B). La actualización en el catálogo relativa a los niveles de protección será automática a partir de este momento.

Finalmente se evitarán actuaciones que, aún no representando remociones de terrenos negativas para el subsuelo, puedan menoscabar el estado de conservación de los bienes incluidos en el catálogo, tales como depósitos temporales o permanentes de vertidos, infraestructuras aéreas, etc.

Queda expresamente prohibida la destrucción o el menoscabo en su conservación de las partes aéreas estructurales, geológicas o antrópicas no contemporáneas, asociadas a los yacimientos catalogados, así como la ocultación, menoscabo o traslación de los elementos muebles de carácter arqueológico reutilizados en fábricas de inmuebles, ya sean visibles o no.

2.- NORMAS DE TRAMITACIÓN Y FINANCIACIÓN

De acuerdo a lo prescrito en el artículo nº 57 de la Ley 12/2002, de Patrimonio Cultural de Castilla y León, las solicitudes de autorización o licencia de obras que afecten total o parcialmente a un bien integrante del Patrimonio Arqueológico y supongan remociones de terrenos, deberán ir acompañadas de un estudio sobre la incidencia de las obras, elaborado por técnico competente.

Corresponde al Ayuntamiento de San Justo de la Vega la notificación o requerimiento al promotor de la actuación arqueológica que en cada caso sea oportuna, de acuerdo al alcance de la normas de protección arqueológica.

En el caso de excavaciones y sondeos arqueológicos, las intervenciones deberán realizarse con carácter previo a toda remoción de terrenos, condicionando el otorgamiento de la licencia de obra al dictamen del organismo competente en materia de cultura una vez concluidas las investigaciones arqueológicas que procedan. Con carácter general, tenderán a agotar los niveles arqueológicos hasta alcanzar el sustrato geológico, con independencia de la potencia de afección o incidencia de la obra que las suscitó. De acuerdo a lo previsto en el punto 4 del artículo 55, la administración competente podrá determinar áreas de reserva arqueológica que permitan realizar posteriores estudios.

En base al apartado segundo del artículo 57º, la Consejería de Cultura y Turismo, a la vista de los informes arqueológicos resultantes, podrá establecer condiciones que deban incorporarse a la licencia de obra, garantizando de esta forma la adecuada protección y conservación del Patrimonio Arqueológico.

En el caso de controles y seguimientos arqueológicos a llevar cabo durante el propio desarrollo de la obra, la licencia se otorgará una vez exista el compromiso del promotor de realizar la actuación arqueológica, con la acreditación de poseer la autorización de intervención, obtenida por el equipo técnico contratado para la realización de los trabajos.

El procedimiento de autorización de actividades arqueológicas se define en el artículo nº 55 de la Ley 12/2002, de Patrimonio Cultural de Castilla y León, y su alcance en los Pliegos de Condiciones Técnicas que han de regir en actuaciones arqueológicas, pudiendo sintetizarse en la siguiente secuencia y contenidos:

- Toda actuación arqueológica requiere de una autorización previa y expresa otorgada por la Consejería de Cultura y Turismo de la Junta de Castilla y León.
- La intervención arqueológica debe ser realizada por un técnico o equipo competente de arqueólogos que acredite la suficiente solvencia técnica y capacidad de medios, quien solicitará la autorización de intervención previa presentación de una solicitud y de un proyecto de actuación.
- Una vez se produzca resolución afirmativa se podrán realizar los trabajos arqueológicos, de acuerdo al alcance y metodología de la propuesta técnica.
- Los titulares de autorizaciones deberán garantizar la conservación y mantenimiento de las estructuras y materiales recuperados hasta el dictamen de la administración competente.
- Tras la intervención arqueológica se realizará un informe donde se recojan todos los aspectos técnicos, y la propuesta de actuación en relación a la obra que suscitó la intervención.

La financiación de los trabajos arqueológicos correrá a cargo del promotor de las obras en el caso de que se trate de entidades de derecho público. Si se tratara de particulares, la consejería competente en materia de cultura podrá participar en la financiación de los gastos mediante concesión de ayudas en los términos que se fijen reglamentariamente, a no ser que se ejecute directamente el proyecto por ésta (artículo nº 58 Ley 12/2002).

3.- INSPECCIÓN

La función inspectora en materia de Patrimonio Cultural corresponde a las administraciones públicas, en función de sus competencias.

Corresponde al Ayuntamiento de San Justo de la Vega el adecuado cumplimiento en materia urbanística y, por tanto, de la aplicación de la norma de protección arqueológica, sin perjuicio de las competencias en materia de actividad inspectora conferidas a la Dirección General de Patrimonio Cultural de la Consejería de Cultura y Turismo de la Junta de Castilla y León, de acuerdo a lo previsto en el Título VI del Decreto 37/2007, de Reglamento de Protección del Patrimonio Cultural de C. y L.

DILIGENCIA

Que extiende el secretario-interventor del ayuntamiento de San Justo de la Vega, para hacer constar que el presente documento fue aprobado provisionalmente por el pleno municipal en sesión ordinaria de fecha 30 de marzo de 2.015 con las correcciones acordadas por la Comisión Territorial de Medio Ambiente y Urbanismo, en su sesión de 22 de diciembre de 2015, aprobadas por el Pleno Municipal en sesión extraordinaria de 20 de enero de 2016.

San Justo de la Vega, a 21 de enero de 2.016
EL SECRETARIO INTERVENTOR MUNICIPAL
Fdo. Fernando Cascallana Fernández

III.- INVENTARIO Y PROTECCIÓN ARQUEOLÓGICA

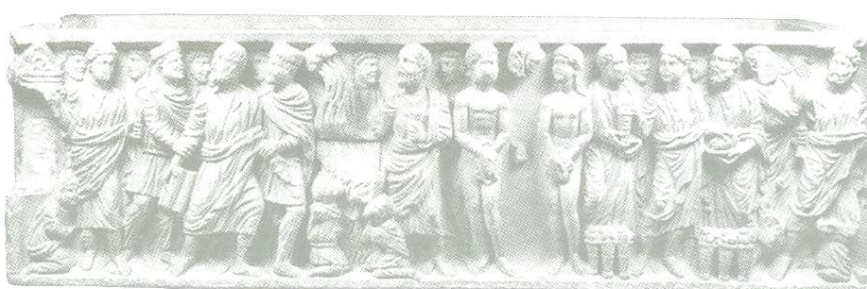

1.- MARCO HISTÓRICO-ARQUEOLÓGICO

El desarrollo del Camino de Santiago por el territorio de la actual demarcación de San Justo de la Vega arraiga en el pasado romano de Astorga y su comarca, punto de encuentro de distintas vías de comunicación antiguas que fueron aprovechadas por rutas comerciales y de peregrinación a lo largo de los tiempos. Aún antes existen noticias sobre el hallazgo en el entorno urbano de un hacha de bronce de apéndices laterales atribuible al Bronce Medio (Delibes y Fernández, 1983: 61-62).

Concretamente, la ruta jacobea francesa viene a coincidir en este territorio con el decurso de la vía *Item ab Asturica Tarracone*, referida como la XXXII del Itinerario de Antonino según la edición de Saavedra, la cual unía Astorga con Tarragona. Hasta *Virovesca* (Briviesca, Burgos) su delineación coincide con la vía *De Hispania in Aequitania ab Asturica Burdigalam*, referida como la XXXIV en el citado itinerario, configurando ambas el principal eje viario Oeste-Este del norte hispánico peninsular, cuya construcción es atribuida a época augústea.

La coincidencia del Camino de Santiago Francés con la referida vía romana es defendida por casi todos los autores en lo general, si bien existen variaciones en lo particular que permiten sustraer diferencias de trazado en la demarcación de San Justo de la Vega. Así, I. Moreno defiende que entre Estébanez y la cruz de Santo Toribio el trazado discurre más al Sur que la actual carretera librando una menor pendiente que la ruta jacobea, la cual responde al parecer a un atajo medieval desde el crucero hasta el núcleo urbano (Moreno, 2002: 358; Moreno, 2006: 43). Al Oeste del mismo, tras el cruce del río Tuerto, la calzada coincide con el Cordel de León a Astorga, existiendo hasta etapas recientes restos camineros antiguos visibles en las proximidades (Moreno, 2002: 358). Por su parte, la delineación más genérica que postula M.A. Rabanal viene a coincidir con el autor anterior, quien en recientes trabajos precisa un trazado literal (Moreno, 2011: 329).

En el primitivo vado del itinerario romano del río Tuerto parece que existió un *punte de piedra*, aguas arriba del actual, del que no quedan vestigios. Situado en la alineación entre San Justo y Astorga, apenas Blázquez pudo contemplar los murallones de los estribos y algunas “hileras de piedra al nivel del agua” que le hicieron suponer que la

bóveda tendría una luz considerable; su ruina debió acaecer por la desaparición del estribo derecho, debido a la tendencia del río a desviarse en esa dirección (Fernández *et alii*, 1988: 243).

De la profusa romanización del entorno de Astorga existen importantes registros arqueológicos en San Justo de la Vega, asociados principalmente con ambientes funerarios. De relevancia por su interés artístico es un sarcófago paleocristiano procedente de un taller de Roma, de inicios del siglo IV d.C., que estuvo depositado anteriormente en la catedral de Astorga donde parece que sirvió de sepulcro temporal del rey Alfonso III, hasta que en 1869 ingresa en el Museo Arqueológico Nacional (Mañanes, 1983: 131-132; Gabriel Pérez, 2008). El hallazgo tradicionalmente se ha atribuido al entorno del yacimiento *Sámbanos*, asociado a una *villae* dentro de la orla de asentamientos periféricos a la ciudad de *Asturica*.

Otro hallazgo de interés se localizó inserto en las fábricas de la iglesia parroquial, hoy depositado en el Museo de los Caminos, consistente en una lápida funerario-conmemorativa dedicada a tres personas, en cuyo epígrafe se hace mención expresa a las fiestas Lemurias (Mañanes, 1982: 132-133).

A raíz de estos interesantes hallazgos, y de la advocación de la iglesia parroquial dedicada a los santos Justo y Pastor, mártires hispano-romanos, algunos autores han querido ver en el actual núcleo un antecedente romano, aún sin aval arqueológico, al igual que los materiales romanos constructivos que se aprecian en el entorno del crucero de San Toribio, también posiblemente antiguos (Rabanal, 1992: 76 y 132).

Ya en la Edad Media, San Justo de la Vega quedará plenamente integrado en el camino jacobeo procedente de Francia, ruta de peregrinación consolidada desde etapas altomedievales que ya desde inicios del siglo XII es referida en el libro V *Liber Sancti Jacobi* del *Codex Calistinus* por *Legio* (León), *Orbega* (Puente de Órbigo) y *Osturga* (Astorga) (García Mercadal, 1999: 154; Moreno, 2002: 361). En documentos de los siglos XIII y XV se encuentran menciones del *camino de Santiago* y *camino francés*, que corresponden probablemente al trayecto que discurre por esta demarcación territorial (Vázquez de Parga *et alii*, 1949: 266)

Consolidado San Justo como centro urbano, una serie de testimonios dan cuenta de que existía otro puente llamado “puente viejo” por el que pasaba en el siglo XVIII la carretera de León, bastante maltrecho y amenazado de ruina; según las trazas edilicias de las que se tiene registro, tenía tres ojos apuntados y uno semicircular, con fisonomía de “lomo de asno” (Fernández *et alii*, 1988: 243-247), de clara factura gótica. M.A. Rabanal refiere se situaba 50 m aguas arriba del actual, con restos de un antiguo muro pero que no llega a localizar (Rabanal, 1992: 76). Fue sustituido en 1862 por un nuevo puente al llevarse las riadas del año anterior la reparación del antiguo, obra concluida el 6 de octubre de 1860.

El *puente piedra* sobre el arroyo de La Moldera, en pleno camino jacobeo junto a la divisoria municipal con Astorga y que tuvo 60 varas de longitud (Miñano, 1827: 6), presenta una discutida cronología, para algunos autores romano (Rabanal, 1992: 76) y para otros una reposición posterior inequívoca (Moreno, 2006: 43).

Además de estas obras públicas relacionadas con el viario, existen referencias sobre otros elementos en el paisaje medieval de San Justo de la Vega, como el *crucero de San Toribio*, dando vista a la localidad y a la ciudad de Astorga, lugar donde es posible existiese una *ermita* dedicada a este santo quizás en relación a las tejas planas que se identifican en su entorno (Rabanal, 1992: 76 y 132).

En lo que respecta a la red asistencial tan presente en el camino jacobeo, existió un *hospital* dentro del núcleo urbano, en la calle epónima que continuaba en la calle del Viento y en la del Barrero; entre ambas se hallaba la llamada “Casa de los Pobres”, a la salida del casco urbano (Rabanal, 1992: 76). Aunque del mismo se conocen escasos datos (Vázquez de Parga *et alii*, 1949: 266), en el Catastro de Ensenada de 1752 se cita todavía en pie “a cargo de la cofradía de los mártires, que no tiene renta alguna y solo sirve para conducir a los enfermos a la ciudad de Astorga, y los gastos que en ello causan los satisface de sus rentas otra cofradía” (Respuesta General nº 30). De ello se deduce su escasa entidad asistencial, comprensible dada la proximidad del conjunto astorgano.

En relación con este hospital, a partir de algunos testimonios arqueológicos se sabe que entre su localización y la iglesia parroquial existió el *cementerio viejo*, campo santo hoy desaparecido donde al abrir una sepultura aparecieron restos de una esclavina de

DILIGENCIA

Que extiende el secretario-interventor del ayuntamiento de San Justo de la Vega, para hacer constar que el presente documento fue aprobado provisionalmente por el pleno municipal en sesión ordinaria de fecha 30 de marzo de 2.015 con las correcciones acordadas por la Comisión Territorial de Medio Ambiente y Urbanismo, en su sesión de 22 de diciembre de 2015, aprobadas por el Pleno Municipal en sesión extraordinaria de 20 de enero de 2016.

San Justo de la Vega, a 21 de enero de 2.016
EL SECRETARIO INTERVENTOR MUNICIPAL
Fdo. Fernando Cascallana Fernández

peregrino y cosidas a ella medallas y conchas que se conservan en el Museo de los Caminos de Astorga (Quintana Prieto, 1983: III, 529-530; Rabanal, 1992: 76; García Lobo, 2006: 150).

2.- BASES DE ORDENACIÓN ARQUEOLÓGICA

La elaboración del presente catálogo arqueológico ha contado con varios antecedentes relacionados con el análisis de la vía jacobea, concretamente la prospección arqueológica para la redacción del *Plan Regional del Camino de Santiago en Castilla y León*, documento en el que San Justo de la Vega se incluye en el segmento “León Este” analizado por el gabinete Strato en 2005; y otras prospecciones más recientes vinculadas a la identificación y diagnóstico de caminera romana (Moreno, 2011).

Como punto de partida ha sido consultado el **Inventario Arqueológico de C. y L.**, que en territorio de San Justo de la Vega presenta cinco entradas, cuyas principales características se sintetizan a continuación:

Id.	Nombre	Lat. N.	Long.W.	Atribución	Tipología
01	El Crucero / Los Paleiros / Arrotes	42° 27' 25"	5° 49' 40"	Paleolítico inferior	Otros
02	Sámbanos	42° 27' 23"	6° 02' 00"	Romano altoimperial Tardorromano	Asentamiento rural/villae
03	Los Campizos	42° 26' 29"	6° 00' 29"	Romano altoimperial Tardorromano Visigodo Altomedieval	Asentamiento rural/villae
04	Hacha de Bronce	42° 27' 17"	6° 00' 56"	Bronce Medio	Hallazgo aislado
05	Inscripción	42° 27' 17"	6° 00' 56"	Inscripción	Hallazgo aislado

Únicamente como bienes presentes en la delimitación del Conjunto Histórico se contabilizan los yacimientos “El Crucero/Los Paleiros/ Arrotes” (Ref. 24-148-00033-01) y “Sámbanos” (Ref. 24-148-00033-01), encontrándose actualmente fuera del territorio de San Justo de la Vega el resto de hallazgos aislados, y en especial “Inscripción” (Ref. 24-148-00033-05) procedente de la iglesia parroquial y hoy depositada en el Museo de los Caminos de Astorga.

La **consulta bibliográfica y documental** llevada a cabo permite recabar noticias en el ámbito del conjunto histórico sobre distintos bienes de interés histórico-arqueológico no incluidos en inventarios y catálogos de protección.

En suelo urbano destaca un *hospital de peregrinos* (Rabanal, 1992: 76; Vázquez de Parga *et alii*, 1949: 266) a la salida del núcleo, que tuvo pervivencia hasta al menos mediados del siglo XVIII según recoge el Catastro de Ensenada. En posible relación contextual con el mismo se refiere la existencia del *cementerio viejo*, de donde procede una esclavina de peregrino asociada a un enterramiento, hoy depositada en el Museo de los Caminos (Quintana Prieto, 1983: III, 529-530; Rabanal, 19992: 76; García Lobo, 2006: 150).

En suelo rústico, parte del camino jacobeo se relaciona con la *vía romana XXXII Ab Asturica Tarracone* (Moreno, 2002: 358; Moreno, 2006: 43; Rabanal, 1988:31 y 193), cuyo trazado ha sido precisado recientemente de forma literal, con un segmento conservado en el núcleo urbano y otro coincidente con el “Cordel de León a Astorga” en el tramo occidental desde el río Tuerto hasta el límite municipal (Moreno, 2011).

Respecto al *punte viejo* que permitía el vadeo de este curso fluvial, distintos autores recogen la existencia de un puente romano y medieval aguas arriba del actual, de los que no quedan vestigios, sustituido por el que hoy se conserva de fábricas de mediados del siglo XIX (Fernández *et alii*, 1988: 243-247; Rabanal, 1992: 76).

Finalmente, en el entorno del *crucero de Santo Toribio* también se recoge una noticia relacionada con la posible existencia de un asentamiento romano y/o una ermita bajo esa advocación, a partir de la existencia de materiales arqueológicos como teja plana romana (Rabanal, 1992: 76 y 132).

Con el objeto de contrastar las abundantes noticias sobre enclaves aún no inventariados en territorio de San Justo de la Vega, se ha realizado una **encuesta oral** a personas que, por su edad y vinculación con la comarca, pudieran ser conocedoras de estos y otros restos asociados al Camino de Santiago.

Todos los informantes coinciden en señalar la existencia de un *cementerio* al Norte de la iglesia parroquial, que no se ha conocido en uso, actualmente dedicado a un espacio ajardinado delimitado por un atrio en forma de bancada destacada de la N-120, que discurre a su pie.

En relación en el templo parroquial de *San Justo y San Pastor*, del que se conserva únicamente la torre-espadaña y el arranque de la nave, fue objeto de importantes obras de sustitución del cuerpo central hace 35 años; tradicionalmente se dice que esta iglesia, “la nueva”, fue construida con parte de las piedras de la *iglesia vieja*, localizada en el otro extremo del núcleo urbano en el paraje “Las Encrucijadas”, inmediata a la cual se encontraba el *cementerio viejo*. Sobre el solar que ocupó el campo santo se ha edificado hace algunos años una vivienda unifamiliar, no quedando restos del templo en superficie. De este cementerio, que es al parecer sobre el que hacen referencia las noticias bibliográficas, se levantaron las sepulturas y sus restos óseos se encuentran depositados debajo del altar mayor de la iglesia parroquial.

Por su parte, un encuestado aporta interesante información sobre la localización original del *sarcófago paleocristiano*, extraído del ámbito del yacimiento “Sámbanos” donde hasta hace fechas no muy lejanas se reconocía el gran ahoyado que se practicó para su extracción. Igualmente señala que en la margen opuesta del camino, en el ámbito ocupado por una industria textil, apareció una *escultura de diana* drapeada.

En relación con la *ermita de Santo Toribio*, la tradición oral recuerda su existencia en el entorno del crucero epónimo, próxima al punto de encuentro del Camino de Santiago con este hito y el ramal Norte; este es el ámbito donde al parecer se reconocen materiales de filiación romana en superficie como recoge M.A. Rabanal. También se señala que a unos 150 m al Este, junto al Camino de Santiago, se conserva una basa de piedra arenisca para la colocación de una cruz de madera, en cuyo entorno repoblado de pinar también aparecieron piedras y tejas al arar.

Finalmente, respecto al *hospital* o “casa de los pobres”, se señala su localización exacta en el actual solar nº 13 de la C/ El Barrero (UTM 251904-4704743), junto al borde urbano y el camino que se dirige de forma rectilínea al la localización del desaparecido *punte viejo*. Del hospital no se conservan restos edificadas, encontrándose hoy dedicado a huertos, mientras que del puente se conoció una cepa de forma trapezoidal, unos 25 m aguas abajo del actual puente y pasarela, destruida por los arreglos del cauce.

Considerando el registro arqueológico conocido y las noticias recabadas, se ha excusado la realización de una **prospección arqueológica intensiva** del ámbito de protección del Conjunto Histórico por su carácter redundante, al existir al menos dos intervenciones recientes (Strato, 2005; Moreno, 2011) y corresponder las zonas con restos inéditos mayoritariamente a ámbitos urbanos consolidados, donde la actuación pocos resultados podría deparar. Aún así, se han tenido en cuenta para elaborar el catálogo de bienes, máxime considerando su estrecha relación con la ruta jacobea.

Por cada elemento se ha definido una ficha que incluye su descripción, las referencias históricas más relevantes con su bibliografía, un análisis de las intervenciones arqueológicas llevadas a cabo, la valoración del potencial arqueológico y la propuesta de medidas de protección en base a dicha valoración, junto con documentación gráfica y planimétrica.

Lógicamente, el presente trabajo trata de ordenar la protección arqueológica en el ámbito urbanístico del Plan Especial, en base a criterios objetivos, y no trata de profundizar en detalles concretos de cada elemento, los cuales deberán ser desarrollados en las intervenciones que a partir de este momento tengan lugar.

DILIGENCIA

Que extiende el secretario-interventor del ayuntamiento de San Justo de la Vega, para hacer constar que el presente documento fue aprobado provisionalmente por el pleno municipal en sesión ordinaria de fecha 30 de marzo de 2.015 con las correcciones acordadas por la Comisión Territorial de Medio Ambiente y Urbanismo, en su sesión de 22 de diciembre de 2015, aprobadas por el Pleno Municipal en sesión extraordinaria de 20 de enero de 2016.

San Justo de la Vega, a 21 de enero de 2.016
EL SECRETARIO INTERVENTOR MUNICIPAL
Fdo. Fernando Cascallana Fernández

3.- CATÁLOGO DE BIENES

Nº	DENOMINACIÓN	TIPO BIEN	CLASE SUELO
01	EL LUCERO/LOS PALEIROS/ARROTES	YACIMIENTO IACYL	S.R.P.C Y S.R.C
02	SANTO TORIBIO	ZONA DE CAUTELA	S.R.P.C.
03	IGLESIA Y CEMENTERIO VIEJOS	ZONA DE PRESUNCIÓN	S.U.
04	IGLESIA SANTOS JUSTO Y PASTOR	BIEN INTERÉS Hº-Aº	S.U.
05	VÍA ROMANA	ZONA DE PRESUNCIÓN	S.R.P.C.
06	SÁMBANOS	YACIMIENTO IACYL	S.R.P.C.



PLAN ESPECIAL DE PROTECCIÓN DEL CAMINO DE SANTIAGO EN SAN JUSTO DE LA VEGA (LEÓN)

CATÁLOGO ARQUEOLÓGICO



01	EL LUCERO / LOS PALEIROS / ARROTES
DESCRIPCIÓN	<p>El yacimiento arqueológico se localiza en una zona llana tradicionalmente dedicada al cultivo de anuales y viñedo, configurada desde el punto de vista geológico por una formación rañífera que fosiliza los depósitos miocenos; estructuralmente se corresponde con la segunda terraza del río Tuerto, por su margen izquierda. Se trata de una amplia superficie en la que destaca la abundancia de cantos rodados de cuarcita, materiales que han sido aprovechados para su explotación lítica, de aspecto nodular y que en líneas generales sitúan estas industrias en el Paleolítico Inferior (Achelense). Estos artefactos líticos se dispersan por una extensa área que penetra en los municipios aledaños, no existiendo a priori zonas con concentraciones significativas.</p> <p>Entre las industrias recuperadas destacan cantos trabajados, núcleos, bifaces, becs y hendedores, además de lascas, que en general muestran una fuerte pátina superficial por erosión eólica.</p> <p>La extensión total asciende a 27,80 ha, correspondiendo sus coordenadas UTM de referencia 253741-4704498 (ETRS89 Huso 30)</p>
BIBLIOGRAFÍA	<p>STRATO S.L. (1999): <i>Prospección arqueológica intensiva del Gaseoducto Villamañán-Astorga-Ponferrada</i>, Informe inédito depositado en el S.T. de Cultura de León.</p> <p>- (2005): <i>Trabajos de prospección y documentación arqueológica relacionada con la elaboración del Plan Regional del Camino de Santiago en la provincia de León Este</i>, Informe inédito depositado en el S.T. de Cultura de León.</p>
INTERVENCIONES	<p>No se constatan intervenciones arqueológicas en el yacimiento más allá de la recuperación de industrias líticas en superficie tanto por la Universidad de León (década de 1980) como durante la elaboración del Inventario Arqueológico de la provincia de León (2002) y diversas actuaciones de gestión relacionadas en la bibliografía.</p>
VALORACIÓN	<p>El yacimiento muestra las características propias de enclaves inferopaleolíticos en el occidente leonés, con presencia de industrias de cuarcita dispersas sin que existan expectativas sobre la conservación de estratigrafías. Además, al situarse en el sistema de terrazas fluviales, resulta posible que su situación se encuentre derivada.</p>

SITUACIÓN LEGAL	<p>El yacimiento se encuentra incluido en el Inventario Arqueológico de C. y L. desde 2002 bajo la referencia 24-148-0003-01.</p> <p>El ámbito espacial que comprende este enclave aparece protegido en el planeamiento urbanístico vigente (NN.UU.MM de 2003) bajo las referencias “El Monte” (nº 4) y “El Crucero-Los Paleiros-Arrotes” (nº 5). En su delimitación se incluyen las parcelas rústicas n º 81-85, 89-97, 102-129, 9030 y 9031 del polígono nº 126.</p> <p>De acuerdo a lo previsto en el artículo 154 del planeamiento urbanístico vigente, dentro de la clasificación como Suelo Rústico de Especial Protección Patrimonio Cultural e Histórico-Artística (SRPC-HA) se incluye el entorno del Camino de Santiago, lo que implícitamente conlleva esta clasificación del ámbito del yacimiento coincidente con el entorno de protección del conjunto histórico, mientras que el resto mantendría la clasificación como Suelo Rústico (SRC y SRPN-F)</p>
PROTECCIÓN	<p>De acuerdo a lo previsto en el art. 165 de las NN.UU.MM. vigentes, sobre los yacimientos arqueológicos se establece una protección integral.</p> <p>Para aquellas actuaciones que por su interés general puedan ser autorizables, previo informe favorable de la Comisión Territorial de Patrimonio Cultural de León, se estima una protección arqueológica terciaria (Zona “C”) que conllevará la realización de un control y seguimiento arqueológico intensivo de las remociones de terrenos en la delimitación del yacimiento, recuperando implícitamente las industrias líticas de superficie para su estudio y posterior depósito.</p>

DILIGENCIA

Que extiende el secretario-interventor del ayuntamiento de San Justo de la Vega, para hacer constar que el presente documento fue aprobado provisionalmente por el pleno municipal en sesión ordinaria de fecha 30 de marzo de 2.015 con las correcciones acordadas por la Comisión Territorial de Medio Ambiente y Urbanismo, en su sesión de 22 de diciembre de 2015, aprobadas por el Pleno Municipal en sesión extraordinaria de 20 de enero de 2016.

San Justo de la Vega, a 21 de enero de 2016
EL SECRETARIO INTERVENTOR MUNICIPAL

01

EL LUCERO / LOS PALEIROS / ARROTES

LOCALIZACIÓN M.T.N. (Hoja nº 193-II Veguellina de Órbigo)

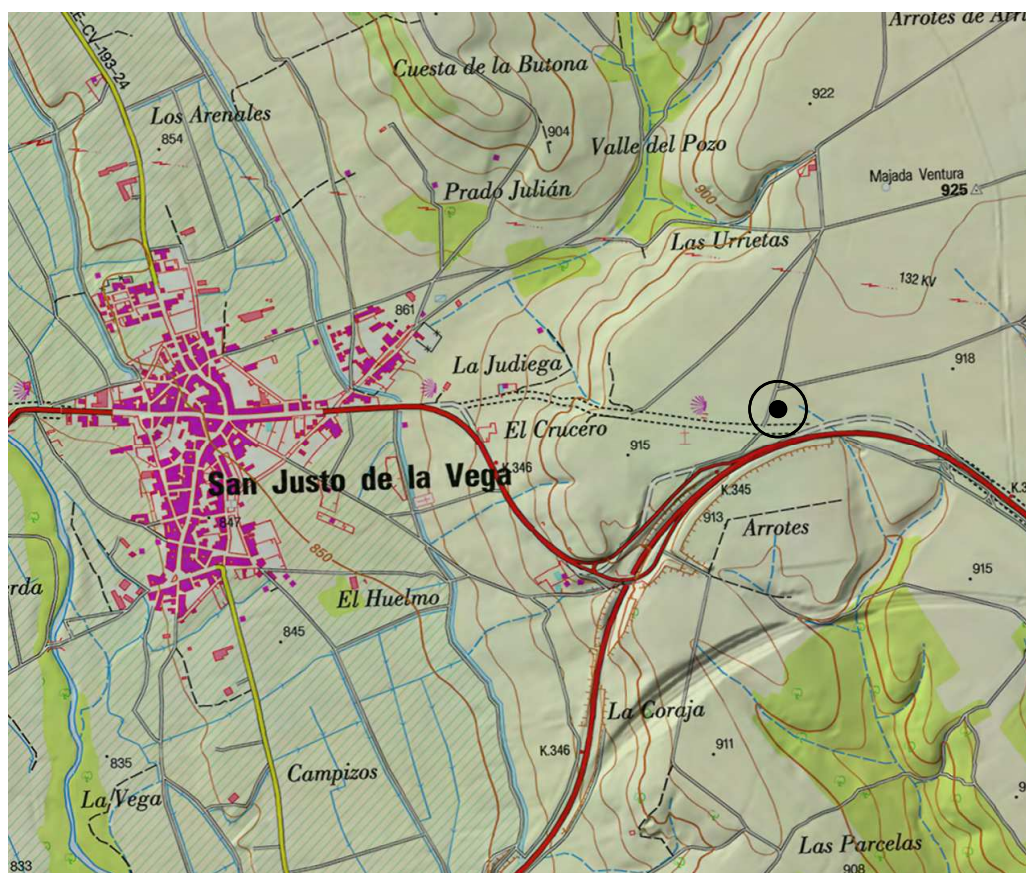

DELIMITACIÓN CATASTRAL

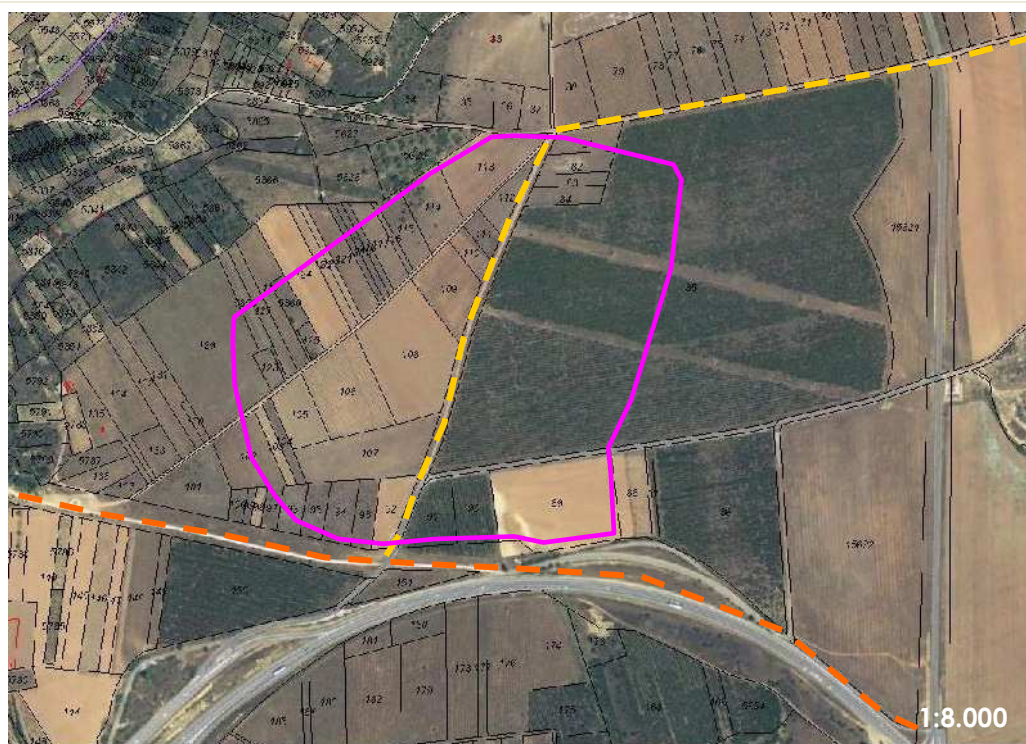

DILIGENCIA

Que extiende el secretario-interventor del ayuntamiento de San Justo de la Vega, para hacer constar que el presente documento fue aprobado provisionalmente por el pleno municipal en sesión ordinaria de fecha 30 de marzo de 2.015 con las correcciones acordadas por la Comisión Territorial de Medio Ambiente y Urbanismo, en su sesión de 22 de diciembre de 2015, aprobadas por el Pleno Municipal en sesión extraordinaria de 20 de enero de 2016.

San Justo de la Vega, a 21 de enero de 2.016
EL SECRETARIO INTERVENTOR MUNICIPAL
Fdo. Fernando Cascallana Fernández

01

EL LUCERO / LOS PALEIROS / ARROTES

DOCUMENTACIÓN FOTOGRÁFICA (I)



DOCUMENTACIÓN FOTOGRÁFICA (II)



DILIGENCIA

Que extiende el secretario-interventor del ayuntamiento de San Justo de la Vega, para hacer constar que el presente documento fue aprobado provisionalmente por el pleno municipal en sesión ordinaria de fecha 30 de marzo de 2.015 con las correcciones acordadas por la Comisión Territorial de Medio Ambiente y Urbanismo, en su sesión de 22 de diciembre de 2015, aprobadas por el Pleno Municipal en sesión extraordinaria de 20 de enero de 2016.

San Justo de la Vega, a 21 de enero de 2.016
EL SECRETARIO INTERVENTOR MUNICIPAL
Edo. Provincia Castellana Comendades



PLAN ESPECIAL DE PROTECCIÓN DEL CAMINO DE SANTIAGO EN SAN JUSTO DE LA VEGA (LEÓN)

CATÁLOGO ARQUEOLÓGICO



02	SANTO TORIBIO
DESCRIPCIÓN	<p>El ámbito delimitado se localiza en el borde de una paramera con amplio control visual sobre la vega río Tuerto, que ha configurado aquí un sistema de terrazas, ocupando concretamente el borde de la segunda por su margen izquierda. Los terrenos mantienen perfil llano y abundantes cuarcitas por su carácter rañifero, tratándose de un emplazamiento estratégico donde se localiza un crucero que marca la delineación de la ruta jacobea hacia el núcleo urbano de San Justo de la Vega.</p> <p>Tanto las referencias bibliográficas como la tradición oral sitúan en este ámbito la existencia de una ermita desaparecida bajo la advocación de <i>Santo Toribio</i>, al Norte del crucero epónimo y una vez se ha producido el encuentro del Camino de Santiago con el ramal Norte, lugar donde han aparecido tejas planas romanas (Rabanal, 1992: 76 y 132).</p> <p>Además, unos 150 metros al Este del enclave se conserva una basa cuadrangular de arenisca, de 65 cm de lado aproximadamente, que en su zona central presenta un rebaje para el sostenimiento de una cruz de madera; el sábado siguiente al domingo de Pascua se celebra aquí una romería.</p> <p>A pesar de que las prospecciones realizadas no han determinado elementos asociados al desaparecido edificio cultural, dentro del entorno de protección del conjunto histórico se ha delimitado una zona de cautela de 0,61 ha a partir la información oral recabada y definida en cierta medida por límites topográficos al Oeste (UTM 253364-4704580 ETRS89 Huso 30). A nivel de protección, como elemento mueble se incluye también la basa de arenisca (UTM 253475-4704498)</p>
BIBLIOGRAFÍA	<p>RABANAL ALONSO, M.A. (1992): <i>El Camino de Santiago en León. Precedentes romanos y época medieval</i>, Universidad de León.</p>
INTERVENCIONES	<p>No se han realizado intervenciones arqueológicas en este ámbito, más allá de prospecciones superficiales con resultados dispares.</p>

DILIGENCIA

Que extiende el secretario-interventor del ayuntamiento de San Justo de la Vega, para hacer constar que el presente documento fue aprobado provisionalmente por el pleno municipal en sesión ordinaria de fecha 30 de marzo de 2.015 con las correcciones acordadas por la Comisión Territorial de Medio Ambiente y Urbanismo, en su sesión de 22 de diciembre de 2015, aprobadas por el Pleno Municipal en sesión extraordinaria de 20 de enero de 2016.

San Justo de la Vega, a 21 de enero de 2.016
EL SECRETARIO-INTERVENTOR MUNICIPAL
Fdo. Fernando Cascallana Fernández

VALORACIÓN	<p>La existencia de una ermita en este lugar parece probable a tenor de las evidencias que publica M.A. Rabanal, de la información que aporta la tradición oral y del propio emplazamiento, a pesar de que las últimas prospecciones realizadas en este ámbito al parecer no han arrojado resultados en este sentido, y más concretamente las relacionadas con el Plan Regional del Camino de Santiago.</p>
SITUACIÓN LEGAL	<p>De acuerdo a lo previsto en el artículo 154 del planeamiento urbanístico vigente, dentro de la clasificación como Suelo Rústico de Especial Protección Patrimonio Cultural e Histórico-Artística (SRPC-HA) se incluye el entorno del Camino de Santiago, lo que implícitamente conlleva esta clasificación del ámbito de la zona de cautela al quedar completamente integrada con el entorno de protección del conjunto histórico (parcelas n.º 136, 137, 5787 y 9027 del polígono n.º 126).</p>
PROTECCIÓN	<p>Para aquellas actuaciones que por su interés general puedan ser autorizables, previo informe favorable de la Comisión Territorial de Patrimonio Cultural de León, se estima una protección arqueológica terciaria (Zona "C") que conllevará la realización de un control y seguimiento arqueológico intensivo de las remociones de terrenos en la delimitación de la zona de cautela, tendentes a determinar la existencia de estratigrafías y de arbitrar actuaciones complementarias, si llegara el caso.</p> <p>Para el elemento mueble (basa de cruz) se consigna una protección integral, quedando prohibido su menoscabo, traslación o cambio de uso.</p>

DILIGENCIA

Que extiende el secretario-interventor del ayuntamiento de San Justo de la Vega, para hacer constar que el presente documento fue aprobado provisionalmente por el pleno municipal en sesión ordinaria de fecha 30 de marzo de 2.015 con las correcciones acordadas por la Comisión Territorial de Medio Ambiente y Urbanismo, en su sesión de 22 de diciembre de 2015, aprobadas por el Pleno Municipal en sesión extraordinaria de 20 de enero de 2016.

San Justo de la Vega, a 21 de enero de 2016
EL SECRETARIO INTERVENTOR MUNICIPAL

02

SANTO TORIBIO

LOCALIZACIÓN M.T.N. (Hoja nº 193-II Veguellina de Órbigo)

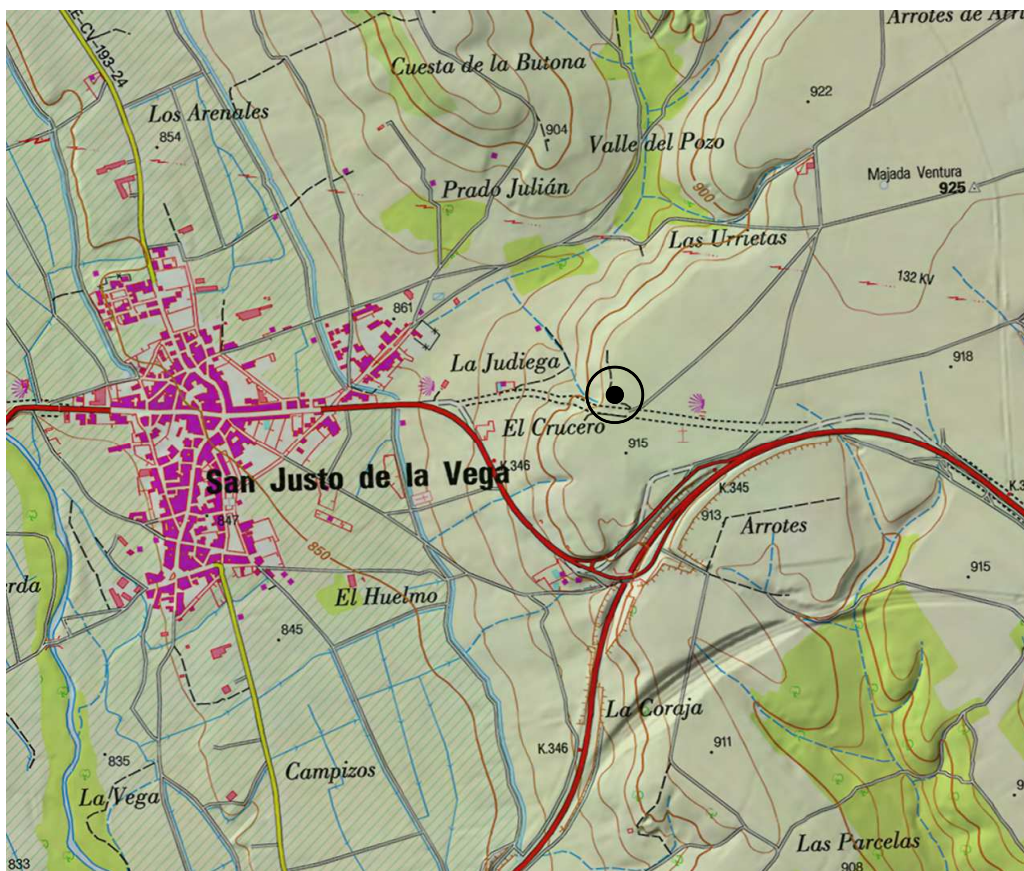

DELIMITACIÓN CATASTRAL

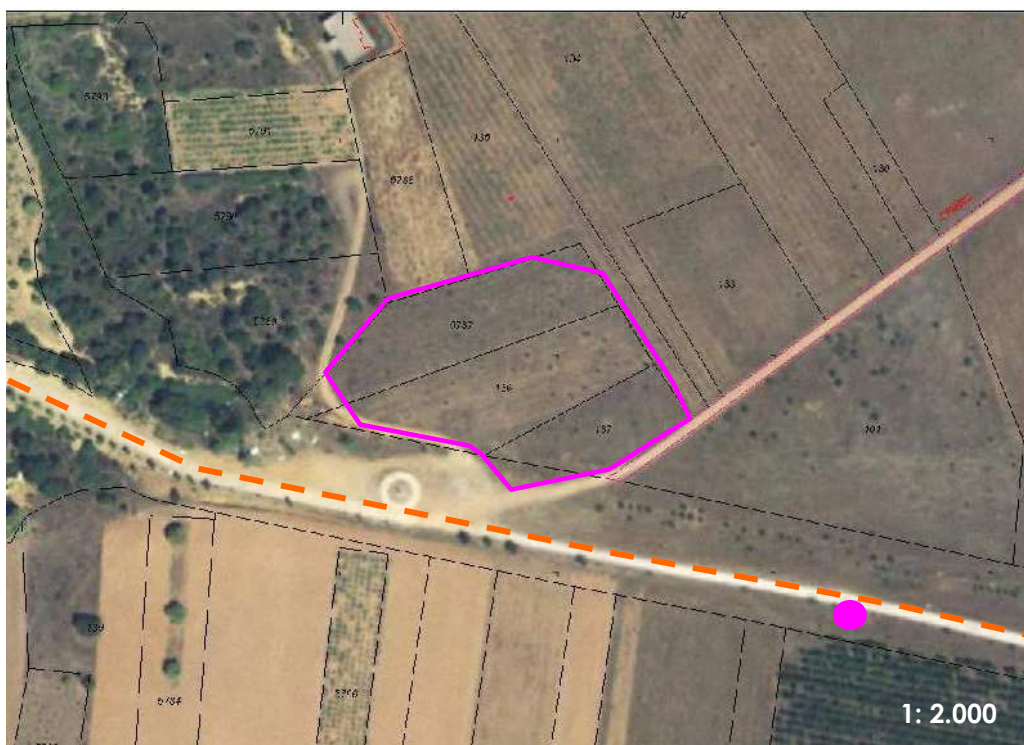

DILIGENCIA

Que extiende el secretario-interventor del ayuntamiento de San Justo de la Vega, para hacer constar que el presente documento fue aprobado provisionalmente por el pleno municipal en sesión ordinaria de fecha 30 de marzo de 2.015 con las correcciones acordadas por la Comisión Territorial de Medio Ambiente y Urbanismo, en su sesión de 22 de diciembre de 2015, aprobadas por el Pleno Municipal en sesión extraordinaria de 20 de enero de 2016.

San Justo de la Vega, a 21 de enero de 2016
EL SECRETARIO INTERVENTOR MUNICIPAL
Fdo. Fernando Cascallana Fernández

02

SANTO TORIBIO

DOCUMENTACIÓN FOTOGRÁFICA (I)



DOCUMENTACIÓN FOTOGRÁFICA (II)





CRONOS S.C.
ARQUEOLOGÍA Y PATRIMONIO

PLAN ESPECIAL DE PROTECCIÓN DEL CAMINO DE SANTIAGO EN SAN JUSTO DE LA VEGA (LEÓN)

CATÁLOGO ARQUEOLÓGICO



03	IGLESIA Y CEMENTERIO VIEJOS
DESCRIPCIÓN	<p>La tradición oral recoge la existencia de la antigua iglesia y su cementerio en el extremo oriental del núcleo urbano, junto al Camino de Santiago y el encuentro con varios caminos en el lugar de “Las Encrucijadas”. Tradicionalmente se ha dicho que la piedra del primitivo edificio cultural se utilizó para la construcción de la nueva iglesia, en el extremo opuesto de la localidad, al tiempo que el cementerio aledaño fue desmantelado y los restos óseos recuperados se encuentran depositados actualmente bajo el altar mayor. Varios vecinos recuerdan las sepulturas y el lugar preciso del campo santo, al Oeste de la desaparecida iglesia y junto al cruce caminero.</p> <p>Resulta posible que la noticia sobre la aparición del enterramiento provisto de una esclavina de peregrino y cosida a ella medallas y conchas, que actualmente se conservan en el Museo de los Caminos de Astorga, tenga que ver con este evento, aunque la localización del cementerio viejo es confusa en la bibliografía que hace mención al mismo.</p> <p>Actualmente el ámbito se encuentra parcialmente consolidado desde el punto de vista urbanístico, con espacios edificados de vivienda y talleres, rodeados de zonas exentas y ajardinadas.</p> <p>La extensión de la zona delimitada asciende a 0,44 ha, siendo las coordenadas UTM de referencia de su punto central 252510-4704630 (ETRS89 Huso 30)</p>
BIBLIOGRAFÍA	<p>GARCÍA LOBO, V. (2006): “La asistencia social de la iglesia durante la Edad Media: la hospitalidad monástica”, <i>Humanismo y Trabajo social</i>, Vol 5, León. Pág. 129-158</p> <p>QUINTANA PRIETO, A. (1983): <i>Temas Bercianos III</i>, Astorga. Pág. 529-530</p> <p>RABANAL ALONSO, M.A. (1992): <i>El Camino de Santiago en León. Precedentes romanos y época medieval</i>, Universidad de León. Pág. 76</p>
INTERVENCIONES	<p>No se han realizado intervenciones arqueológicas en este ámbito, cuyo grado de consolidación urbanística ha impedido el reconocimiento de evidencias superficiales relacionadas con el edificio cultural y su necrópolis en las distintas prospecciones llevadas a cabo.</p>

DILIGENCIA

Que extiende el secretario-interventor del ayuntamiento de San Justo de la Vega, para hacer constar que el presente documento fue aprobado provisionalmente por el pleno municipal en sesión ordinaria de fecha 30 de marzo de 2.015 con las correcciones acordadas por la Comisión Territorial de Medio Ambiente y Urbanismo, en su sesión de 22 de diciembre de 2015, aprobadas por el Pleno Municipal en sesión extraordinaria de 20 de enero de 2016.

San Justo de la Vega, a 21 de enero de 2.016
 EL SECRETARIO-INTERVENTOR MUNICIPAL
 Fdo. Fernando Cascallana Fernández

VALORACIÓN	<p>La existencia de una primitiva parroquia con su cementerio aledaño parece probable por su localización junto a la ruta jacobea y en un cruce de caminos, e incontestable dado el conocimiento que se ha tenido de los restos del cementerio por los vecinos de mayor edad. A pesar de ello su estado de conservación es incierto por el grado de consolidación urbanística y el desmantelado que al parecer se realizó de la necrópolis. Por su deslocalización del núcleo tradicional, podría tratarse de un barrio o despoblado independiente.</p>
SITUACIÓN LEGAL	<p>La zona de presunción se inscribe en un ámbito de Suelo Urbano consolidado de San Justo de la Vega incluido dentro del entorno de protección del Camino de Santiago.</p> <p>Las referencias catastrales corresponden con:</p> <ul style="list-style-type: none"> ▪ Cementerio: 2648315TN5024N y 2648314TN5024N ▪ Edificio cultural: 2648313TN5024N, 2648312TN5024N y 2648338TN5024N.
PROTECCIÓN	<p>Para aquellas actuaciones que sean compatibles con el régimen del suelo y los usos permitidos, se consigna una protección terciaria (Zona "C") en los ámbitos no edificadas de las parcelas que conforman la zona de cautela, que conllevará la realización de un control y seguimiento arqueológico tendente a constatar la existencia de estratigrafías conservadas y de arbitrar medidas complementarias de protección y/o documentación en caso afirmativo. Se excluyen los espacios edificadas por tratarse de construcciones recientes cuya subsolación ha alterado decisivamente el potencial conservado en el subsuelo.</p>

DILIGENCIA

Que extiende el secretario-interventor del ayuntamiento de San Justo de la Vega, para hacer constar que el presente documento fue aprobado provisionalmente por el pleno municipal en sesión ordinaria de fecha 30 de marzo de 2.015 con las correcciones acordadas por la Comisión Territorial de Medio Ambiente y Urbanismo, en su sesión de 22 de diciembre de 2015, aprobadas por el Pleno Municipal en sesión extraordinaria de 20 de enero de 2016.

San Justo de la Vega, a 21 de enero de 2016
EL SECRETARIO INTERVENTOR MUNICIPAL

03

IGLESIA Y CEMENTERIO VIEJOS

LOCALIZACIÓN M.T.N. (Hoja nº 193-II Veguellina de Órbigo)

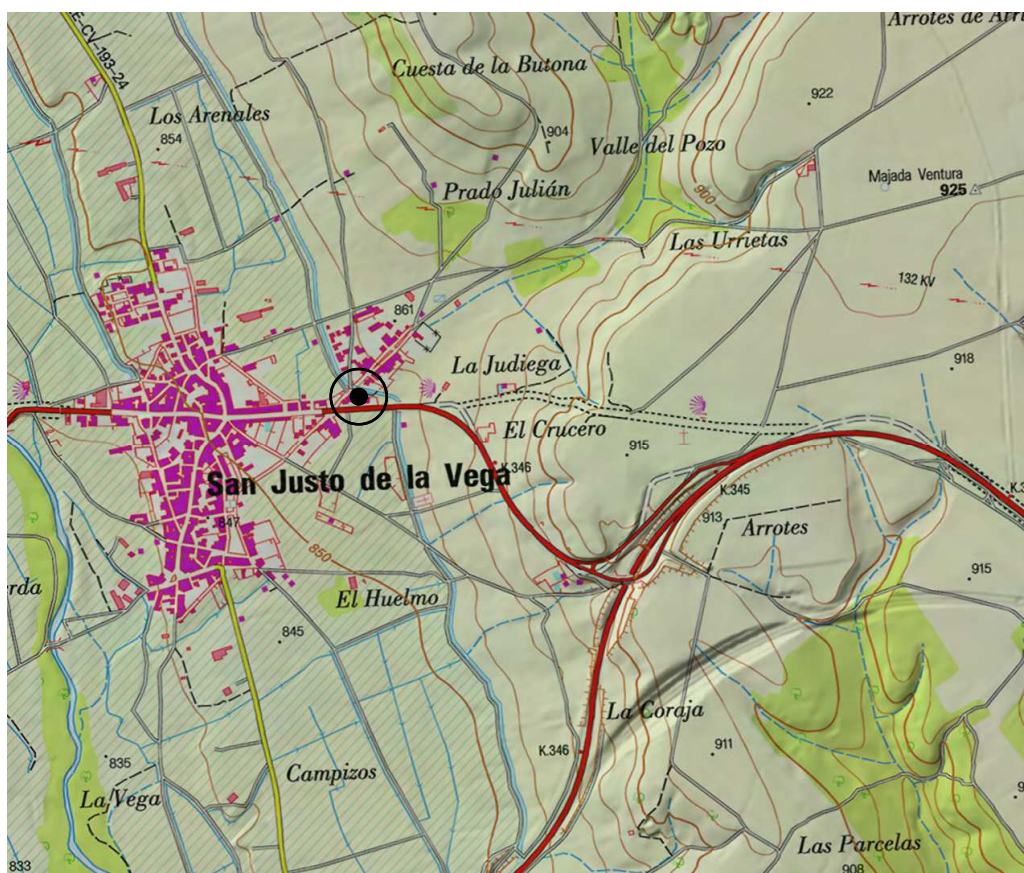

DELIMITACIÓN CATASTRAL



DILIGENCIA

Que extiende el secretario-interventor del ayuntamiento de San Justo de la Vega, para hacer constar que el presente documento fue aprobado provisionalmente por el pleno municipal en sesión ordinaria de fecha 30 de marzo de 2.015 con las correcciones acordadas por la Comisión Territorial de Medio Ambiente y Urbanismo, en su sesión de 22 de diciembre de 2015, aprobadas por el Pleno Municipal en sesión extraordinaria de 20 de enero de 2016.

San Justo de la Vega, a 21 de enero de 2.016
EL SECRETARIO INTERVENTOR MUNICIPAL
Fdo. Fernando Cascallana Fernández

03

IGLESIA Y CEMENTERIO VIEJOS

DOCUMENTACIÓN FOTOGRÁFICA (I)



DOCUMENTACIÓN FOTOGRÁFICA (II)



DILIGENCIA

Que extiende el secretario-interventor del ayuntamiento de San Justo de la Vega, para hacer constar que el presente documento fue aprobado provisionalmente por el pleno municipal en sesión ordinaria de fecha 30 de marzo de 2.015 con las correcciones acordadas por la Comisión Territorial de Medio Ambiente y Urbanismo, en su sesión de 22 de diciembre de 2015, aprobadas por el Pleno Municipal en sesión extraordinaria de 20 de enero de 2016.

San Justo de la Vega, a 21 de enero de 2.016
EL SECRETARIO INTERVENTOR MUNICIPAL
Edo. Provincia Castellón Comarcal de



PLAN ESPECIAL DE PROTECCIÓN DEL CAMINO DE SANTIAGO EN SAN JUSTO DE LA VEGA (LEÓN)

CATÁLOGO ARQUEOLÓGICO



04	IGLESIA SANTOS JUSTO Y PASTOR
DESCRIPCIÓN	<p>Iglesia parroquial localiza en el extremo occidental del núcleo urbano, sobre una terraza destacada del cauce del río Tuerto, por su margen izquierda. Del templo original se conserva la torre-espadaña situada a los pies, fechada en 1848, y parte del arranque de la nave, de unos 13 m de anchura, siendo el resto del cuerpo de fábricas contemporáneas realizadas hace 35 años que eliminaron las primitivas. La fábrica es de mampostería de esquisto con sillares en los distintos cuerpos que definen, provistos de dos campanas en el intermedio y un campanillo en el superior, que se remata con frontón. Tradicionalmente se cita que la piedra para su construcción fue traída de la <i>iglesia vieja</i>, localizada en el otro extremo del núcleo urbano de San Justo de la Vega.</p> <p>Tuvo cementerio adosado al Norte del templo, entre éste y la carretera N-120, que aquí coincide con el Camino de Santiago, encontrándose actualmente como superficie ajardinada y destacada de la carretera por un bancal; del mismo no se recuerda uso por los vecinos de mayor edad. Bajo el altar mayor se cita que existen depositados los restos óseos del <i>cementerio viejo</i> tras ser levantado hace algunas décadas.</p> <p>El ámbito delimitado con protección arqueológica se corresponde con el inmueble y el espacio exterior circundante no edificado, siendo su extensión de a 0,16 ha y las coordenadas UTM de referencia de su punto central 251850-4704612 (ETRS89 Huso 30)</p>
BIBLIOGRAFÍA	<p>MADOZ, P. (1845-1850): <i>Diccionario geográfico-estadístico-histórico de España y sus posesiones de ultramar</i>, Vol. IX, Madrid. Pág. 671</p>
INTERVENCIONES	<p>No se han realizado intervenciones arqueológicas ni en el inmueble ni en su entorno</p>

DILIGENCIA

Que extiende el secretario-interventor del ayuntamiento de San Justo de la Vega, para hacer constar que el presente documento fue aprobado provisionalmente por el pleno municipal en sesión ordinaria de fecha 30 de marzo de 2.015 con las correcciones acordadas por la Comisión Territorial de Medio Ambiente y Urbanismo, en su sesión de 22 de diciembre de 2015, aprobadas por el Pleno Municipal en sesión extraordinaria de 20 de enero de 2016.

San Justo de la Vega, a 21 de enero de 2.016
 EL SECRETARIO-INTERVENTOR MUNICIPAL
 Fdo. Fernando Cascallana Fernández

VALORACIÓN	<p>El grado de alteración del inmueble por actuaciones a finales del siglo XX impide determinar la cronología de las fábricas primitivas del templo, remontándonos a mediados del siglo XIX en el caso de la torre-espadaña. Si nos atenemos a la tradición oral, resulta posible que en las fábricas de la nueva iglesia parroquial se utilizasen parte de los materiales de la <i>iglesia vieja</i>, por lo que su cronología podría no ser anterior a la Edad Moderna. Existen libros parroquiales desde 1599.</p>
SITUACIÓN LEGAL	<p>El ámbito se encuentra incluido en el entorno de protección del Camino de Santiago en el tramo urbano, gozando de la clasificación de Suelo Urbano Consolidado.</p> <p>El elemento aparece incorporado al Catálogo de Arquitectura en el planeamiento vigente (NN.UU.MM. de 2003), que establece una protección integral a la espadaña.</p> <p>La referencia catastral se corresponde con 1948601TN5014N (iglesia)</p>
PROTECCIÓN	<p>Para aquellas actuaciones que sean compatibles con el régimen del suelo y los usos permitidos, se consigna una protección secundaria (Zona “B”) en el espacio exterior delimitado del inmueble, donde se tiene constancia de la existencia de un ambiente de necrópolis al Norte, que conllevará la realización de sondeos arqueológicos previos. En el ámbito interior correspondiente a la nueva nave se consigna una protección terciaria (Zona “C”), que conllevará la realización de un control y seguimiento arqueológico tendente a determinar la existencia de estratigrafías relacionadas con las fábricas anteriores y un posible ambiente de necrópolis interior.</p>

DILIGENCIA

Que extiende el secretario-interventor del ayuntamiento de San Justo de la Vega, para hacer constar que el presente documento fue aprobado provisionalmente por el pleno municipal en sesión ordinaria de fecha 30 de marzo de 2.015 con las correcciones acordadas por la Comisión Territorial de Medio Ambiente y Urbanismo, en su sesión de 22 de diciembre de 2015, aprobadas por el Pleno Municipal en sesión extraordinaria de 20 de enero de 2016.

San Justo de la Vega, a 21 de enero de 2016
EL SECRETARIO INTERVENTOR MUNICIPAL

04

IGLESIA SANTOS JUSTO Y PASTOR

LOCALIZACIÓN M.T.N. (Hoja nº 193-II Veguellina de Órbigo)

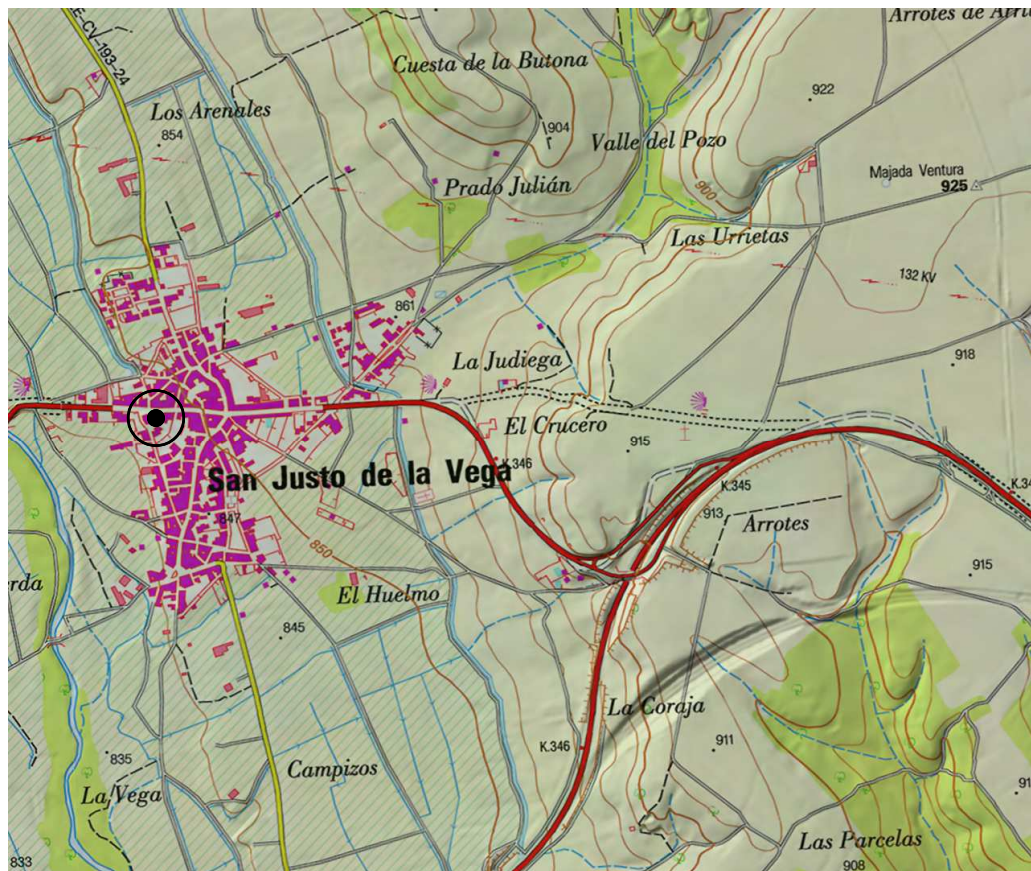

DELIMITACIÓN CATASTRAL



DILIGENCIA

Que extiende el secretario-interventor del ayuntamiento de San Justo de la Vega, para hacer constar que el presente documento fue aprobado provisionalmente por el pleno municipal en sesión ordinaria de fecha 30 de marzo de 2.015 con las correcciones acordadas por la Comisión Territorial de Medio Ambiente y Urbanismo, en su sesión de 22 de diciembre de 2015, aprobadas por el Pleno Municipal en sesión extraordinaria de 20 de enero de 2016.

San Justo de la Vega, a 21 de enero de 2.016
EL SECRETARIO INTERVENTOR MUNICIPAL
Fdo. Fernando Cascallana Fernández

04

IGLESIA SANTOS JUSTO Y PASTOR

DOCUMENTACIÓN FOTOGRÁFICA (I)



DOCUMENTACIÓN FOTOGRÁFICA (II)





PLAN ESPECIAL DE PROTECCIÓN DEL CAMINO DE SANTIAGO EN SAN JUSTO DE LA VEGA (LEÓN)

CATÁLOGO ARQUEOLÓGICO



05

VÍA ROMANA

DESCRIPCIÓN

El decurso de la vía romana que unía *Asturica* (Astorga) con *Tarraco* (Tarragona) por San Justo de la Vega resulta muy probable considerando que esta vía antigua supone un eje principal Este-Oeste en el norte de la Hispania romana, citada en las fuentes clásicas como *Item ab Asturica Tarracone*, la nº XXXII del Itinerario de Antonino según la edición de Saavedra. Hasta *Virovesca* (Briviesca, Burgos) su desarrollo coincide con la vía *De Hispania in Aequitania ab Asturica Burdigalam*, referida como la XXXIV en el citado itinerario, y cuya construcción es atribuida a época augústea.

En este territorio la delineación del Camino de Santiago Francés coincide con el rectilíneo desarrollo de esta vía antigua al Oeste del río Tuerto, donde precisamente conserva en apariencia los rasgos romanos de esta obra pública coincidiendo con el Cordel de León a Astorga. Por su parte, al Este del núcleo urbano de San Justo de la Vega el trazado del camino antiguo difiere de la ruta jacobea en base a razones topográficas, ya que el segmento entre el cruce de Santo Toribio y el propio núcleo es un atajo de época medieval, sin fábricas específicas y con mayor pendiente (Moreno, 2002: 357-358). En términos generales este trazado es asumido por distintos autores (Rabanal, 1988: 31 y 193), siendo objeto de una delimitación literal en fechas recientes bajo la denominación "VA34 Asturica-Lancia" (Moreno, 2011).

A partir del último diagnóstico de trazado realizado por este autor, el camino romano mantendría dos tramos conservados en territorio de San Justo de la Vega. Uno en el borde noroccidental del suelo urbano, de 320 m.l. aprox., coincidiendo con la progresión de la calle Barrero hasta las proximidades del vado sobre el río Tuerto (UTM 251833-4704743 / 251530-4704690 ETRS89 Huso 30), tramo que converge con el Camino de Santiago y al parecer hasta 2005 se reconocía parte del bordillo original (Moreno, 2006: 43).

El segundo tramo se corresponde con el propio Camino de Santiago una vez vadeado el río Tuerto, donde mantiene una superficie de rodadura de 7 m de anchura y marcado terraplén hacia el Sur que alcanza 1 m de altura, si bien en desigual estado de conservación por distintas intrusiones y adecuaciones. Este segmento quedaría delimitado entre las coordenadas UTM 251200-4704660 (tras el vado del río) y UTM 250178-4704808 (límite municipal con Astorga), con una longitud de 1.485m.l. En su margen derecha se localiza el yacimiento romano "Sámbanos", asociado a una *villae* y lugar de procedencia del interesante hallazgo de un sarcófago paleocristiano.

La delineación del trazado de la vía romana ligeramente al norte de la N-120 por el primitivo vado del río, donde existió un puente, y la localización junto al camino del hospital, podrían indicar un distinto trazado de la ruta jacobea primitiva.

BIBLIOGRAFÍA	<p>MORENO GALLO, I. (2002): "Ingeniería romana en los Caminos de Santiago", <i>PITTM</i> 73, Palencia. Pág. 335-364</p> <p>- (2006): "Vías romanas de Astorga" en <i>Nuevos elementos de ingeniería romana. III Congreso de Obras Públicas Romanas</i>. Astorga 2006. Junta de Castilla y León – CITOP. Pág. 23-65.</p> <p>- (dir.) (2011): <i>Identificación, diagnóstico y análisis tecno-constructivo de vías romanas en Castilla y León</i>, Informe inédito, UBU – Junta C. y L.</p> <p>RABANAL ALONSO, M.A. (1988): <i>Vías romanas de la provincia de León</i>, Diputación de León. Pág. 31 y 193.</p>
INTERVENCIONES	<p>No se han realizado intervenciones arqueológicas en este elemento dentro del territorio de San Justo de la Vega, aunque sí un sondeo arqueológico de verificación de la vía romana en una localización próxima, ya en el municipio de Astorga.</p>
VALORACIÓN	<p>Los dos segmentos de trazado viario conservado objeto de especial protección presentan fábricas que por su aspecto podrían clasificarse como romanas, aunque su adecuación con zahorras y asfalto en los tramos delimitados no dejan apreciar determinadas características. Cuenta además con una amplitud similar a otros segmentos camineros y un <i>agger</i> considerable, por lo que su trazado parece probable con restos conservados. Además, el escenario arqueológico inmediato y su parcial coincidencia con el Camino de Santiago parecen avalar esta filiación. El tramo aparentemente no conservado objeto de protección dentro del Plan Especial corresponde a una senda que transcurre al sur de la carretera N-120.</p>
SITUACIÓN LEGAL	<p>De acuerdo a lo previsto en el artículo 154 del planeamiento urbanístico vigente, dentro de la clasificación como Suelo Rústico de Especial Protección Patrimonio Cultural e Histórico-Artístico (SRPC-HA) se incluye el entorno del Camino de Santiago, lo que implícitamente conlleva esta clasificación del yacimiento coincidente con el entorno de protección del conjunto histórico (referencias catastrales 24151A10809022, 24151A11509026 y 24151A126090270000GT)</p>
PROTECCIÓN	<p>Se establece una protección integral, siendo autorizables aquellas mejoras que garanticen la conservación de las estructuras camineras y su fisonomía actual (reposiciones de afirmado). Para aquellas actuaciones que por su interés general puedan ser autorizables, previo informe favorable de la Comisión Territorial de Patrimonio Cultural de León, se estima una protección arqueológica secundaria (Zona "B") en los dos tramos conservados, que conllevará la realización de sondeos arqueológicos previos valorativos de la entidad estructural del camino, ya sea romano o no, y de su secuencia constructiva, debiendo abarcar los seccionamientos toda la amplitud visible y soterrada del elemento. En el tercer tramo no conservado, se establece una protección terciaria (Zona "C").</p>

LOCALIZACIÓN M.T.N. (Hoja nº 193-I y 193-II)

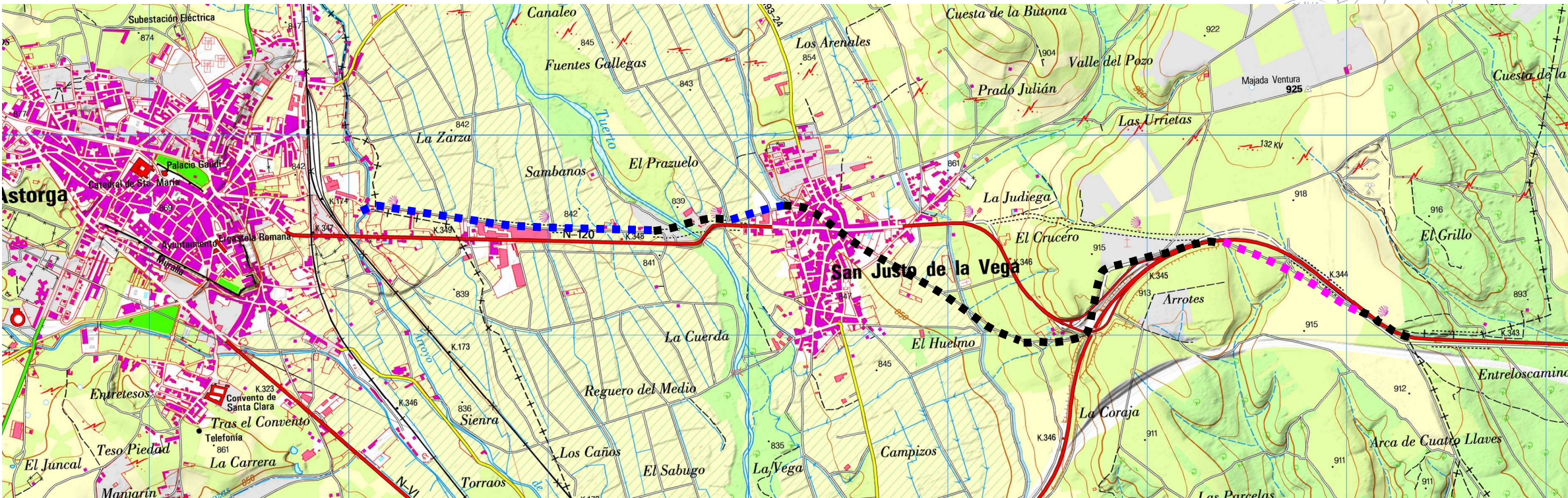

DELIMITACIÓN CATASTRAL



E: 1/8.000

- ■ ■ Zona B
- ■ ■ Zona C
- ■ ■ No conservado o fuera del ámbito de protección

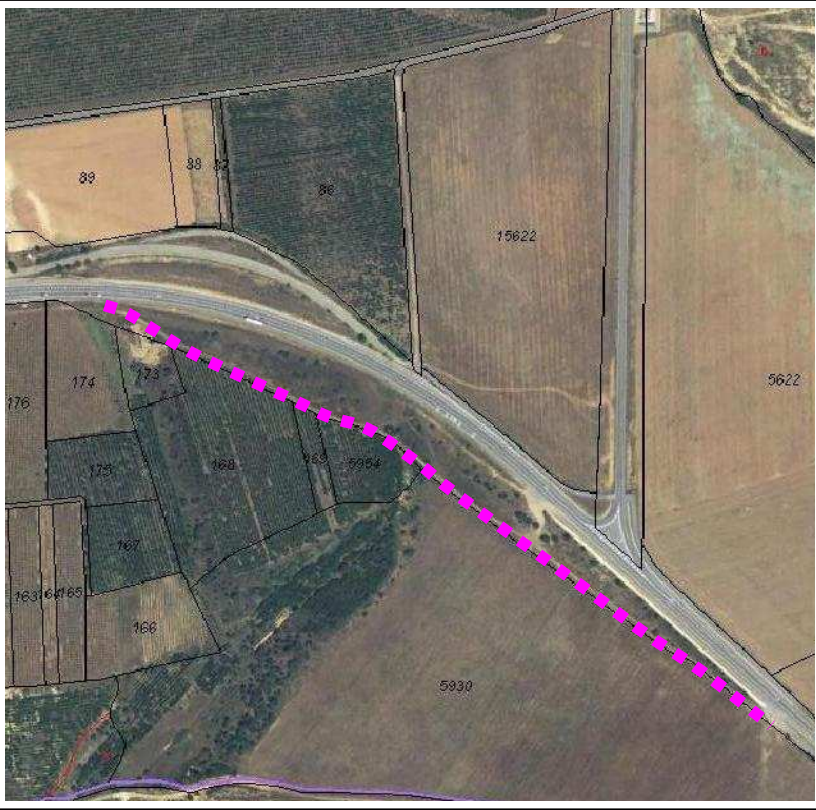
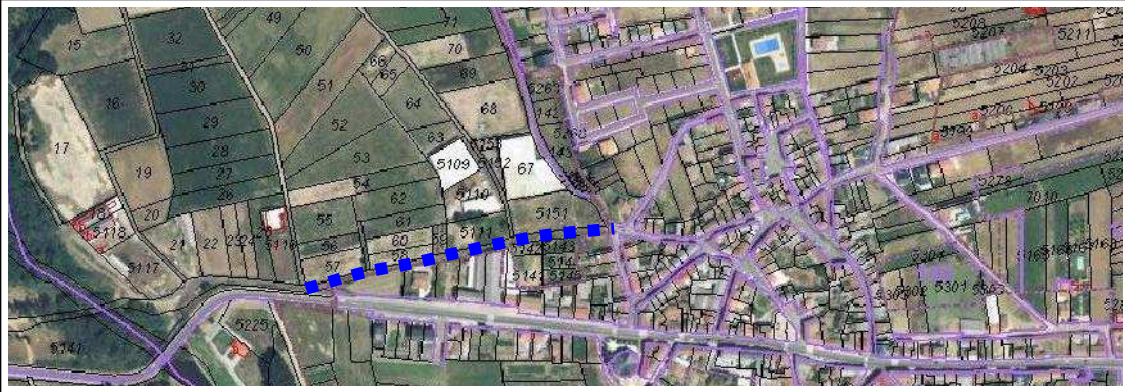

DILIGENCIA

Que extiende el secretario-interventor del ayuntamiento de San Justo de la Vega, para hacer constar que el presente documento fue aprobado provisionalmente por el pleno municipal en sesión ordinaria de fecha 30 de marzo de 2.015 con las correcciones acordadas por la Comisión Territorial de Medio Ambiente y Urbanismo, en su sesión de 22 de diciembre de 2015, aprobadas por el Pleno Municipal en sesión extraordinaria de 20 de enero de 2016.

San Justo de la Vega, a 21 de enero de 2.016
EL SECRETARIO INTERVENTOR MUNICIPAL
Fdo. Fernando Cascallana Fernández

05

VÍA ROMANA

DOCUMENTACIÓN FOTOGRÁFICA (Tramo Oeste, SRPC)



DOCUMENTACIÓN FOTOGRÁFICA (Tramo Este, SU)





PLAN ESPECIAL DE PROTECCIÓN DEL CAMINO DE SANTIAGO EN SAN JUSTO DE LA VEGA (LEÓN)

CATÁLOGO ARQUEOLÓGICO



06	SÁMBANOS
DESCRIPCIÓN	<p>El yacimiento arqueológico se localiza en una zona llana de vega dedicada al cultivo de anuales, en la margen derecha del río Tuerto, del que dista unos 600 metros. En superficie se identifica a partir de la existencia de materiales arqueológicos de filiación romana tanto altoimperial como bajoimperial, principalmente restos constructivos (tégulas) y cerámicos en menor medida como TSH y TSHT, que se dispersan por la zona de manera constante y en número no muy elevado; no se aprecian restos de estructuras emergentes o cambios de colaboración del terreno. El enclave se asocia tipológicamente a una <i>villae</i> o establecimiento agrícola en el entorno suburbano de <i>Asturica</i>.</p> <p>De este lugar podría proceder un sarcófago paleocristiano de mármol de principios del s. IV d.C., de un taller de Roma, depositado actualmente en el Museo Arqueológico Nacional y que antes de sirvió de sepulcro temporal en la catedral de Astorga (Mañanes, 1983: 131-132; Gabriel Pérez, 2008). Según informa la tradición oral, del lugar donde fue extraído resultaba apreciable hasta hace algunos años un gran ahoyado en el extremo oriental de la parcela nº 40. También refiere la aparición de una escultura de diana drapeada en la margen opuesta del camino que lo delimita por el Sur (vía romana XXXII), en las obras de la industria ITESA.</p> <p>La extensión total con evidencias superficiales asciende a 1,12 ha, siendo sus coordenadas UTM de referencia 250415-4704791 (ETRS89 Huso 30). La zona de protección adicional comprende una superficie total de 1,06 ha, asciendo la superficie con protección arqueológica a 2,18 ha</p>
BIBLIOGRAFÍA	<p>GABRIEL PÉREZ, I.M. (2008): "El sarcófago de San Justo de la Vega (Astorga, León)", <i>Revista de Arqueología</i> nº 327, Madrid. Pág. 24-33</p> <p>MAÑANES, T. (1983): <i>Astorga romana y su entorno</i>, Universidad de Valladolid.</p> <p>STRATO S.L. (2005): <i>Trabajos de prospección y documentación arqueológica relacionada con la elaboración del Plan Regional del Camino de Santiago en la provincia de León Este</i>, Informe inédito depositado en el S.T. de Cultura de León.</p>
INTERVENCIONES	<p>No se constatan intervenciones arqueológicas en el yacimiento más allá de prospecciones superficiales relacionadas con la elaboración del Inventario Arqueológico de la provincia de León (2002) y el Plan Regional del Camino de Santiago (2005).</p>

DILIGENCIA

Que extiende el secretario-interventor del ayuntamiento de San Justo de la Vega, para hacer constar que el presente documento fue aprobado provisionalmente por el pleno municipal en sesión ordinaria de fecha 30 de marzo de 2015 con las correcciones acordadas por la Comisión Territorial de Medio Ambiente y Urbanismo, en su sesión de 22 de diciembre de 2015, aprobadas por el Pleno Municipal en sesión extraordinaria de 20 de enero de 2016.

San Justo de la Vega, a 21 de enero de 2016
 EL SECRETARIO-INTERVENTOR MUNICIPAL
 Fdo. Fernando Cascallana Fernández

VALORACIÓN	<p>De confirmarse el origen del sarcófago paleocristiano en este yacimiento, su tipología podría ser radicalmente distinta respecto a la propuesta hasta el momento como villae, quizás más relacionada con un ambiente funerario dado su disposición lineal junto a la vía romana y su localización a la salida de la ciudad de Astorga. La escasez de materiales arqueológicos en superficie podría avalar esta propuesta.</p>
SITUACIÓN LEGAL	<p>El yacimiento se encuentra incluido en el Inventario Arqueológico de C. y L. desde 2002 bajo la referencia 24-148-0003-02.</p> <p>El ámbito espacial que comprende este enclave aparece protegido en el planeamiento urbanístico vigente (NN.UU.MM de 2003) con la referencia nº 7 (sin nombre).</p> <p>De acuerdo a lo previsto en el artículo 154 del planeamiento urbanístico vigente, dentro de la clasificación como Suelo Rústico de Especial Protección Patrimonio Cultural e Histórico-Artística (SRPC-HA) se incluye el entorno del Camino de Santiago, lo que implícitamente conlleva esta clasificación del ámbito del yacimiento coincidente con el entorno de protección del conjunto histórico (Parcelas nº 37 a 41 del Polígono nº 108)</p>
PROTECCIÓN	<p>En base a lo previsto en el art. 165 de las NN.UU.MM. vigentes, sobre los yacimientos arqueológicos se establece una protección integral.</p> <p>Para aquellas actuaciones que por su interés general puedan ser autorizables, previo informe favorable de la Comisión Territorial de Patrimonio Cultural de León, se estima una protección arqueológica secundaria (Zona "B") que conllevará la realización de sondeos arqueológicos previos tendentes a delimitar el yacimiento, determinar su caracterización y la existencia de estratigrafías fértiles. Se establece un perímetro adicional de protección de 25 m en todos los sentidos (Zona "C"), excepto hacia el Sur, que conllevará la realización de un seguimiento arqueológico de tipo cautelar.</p>

DILIGENCIA

Que extiende el secretario-interventor del ayuntamiento de San Justo de la Vega, para hacer constar que el presente documento fue aprobado provisionalmente por el pleno municipal en sesión ordinaria de fecha 30 de marzo de 2.015 con las correcciones acordadas por la Comisión Territorial de Medio Ambiente y Urbanismo, en su sesión de 22 de diciembre de 2015, aprobadas por el Pleno Municipal en sesión extraordinaria de 20 de enero de 2016.

San Justo de la Vega, a 21 de enero de 2016
EL SECRETARIO INTERVENTOR MUNICIPAL

06

SÁMBANOS

LOCALIZACIÓN M.T.N. (Hoja nº 193-I Astorga)

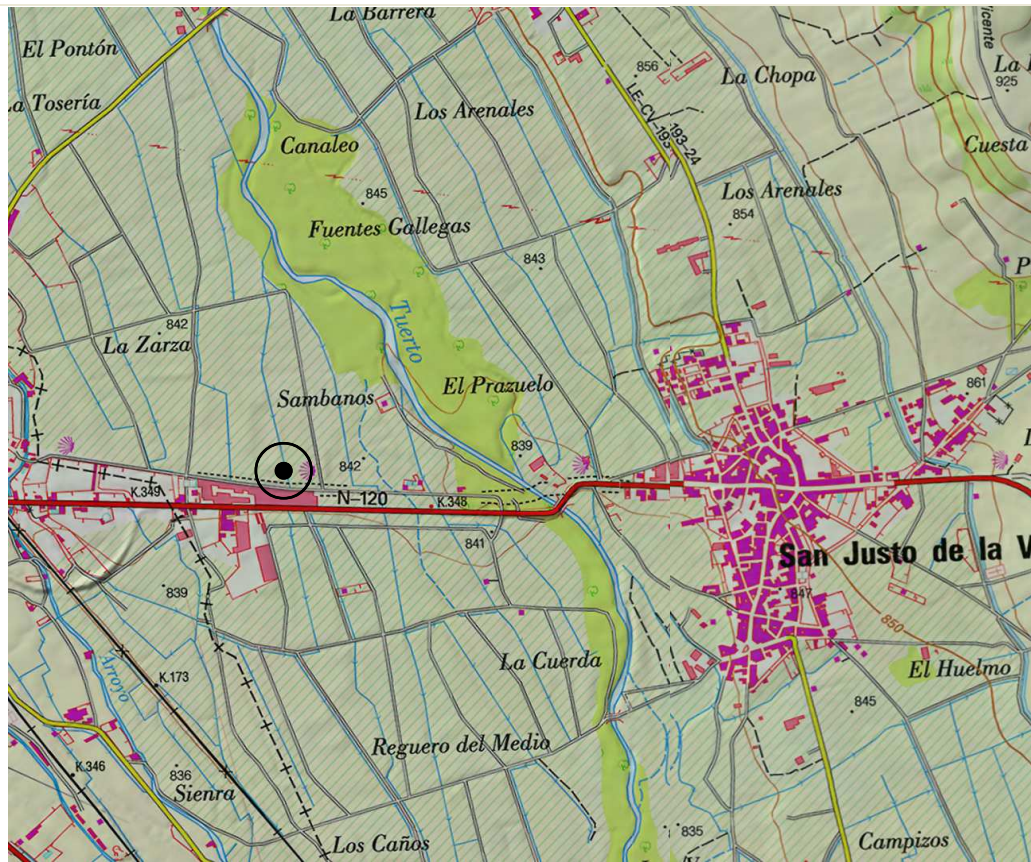

DELIMITACIÓN CATASTRAL

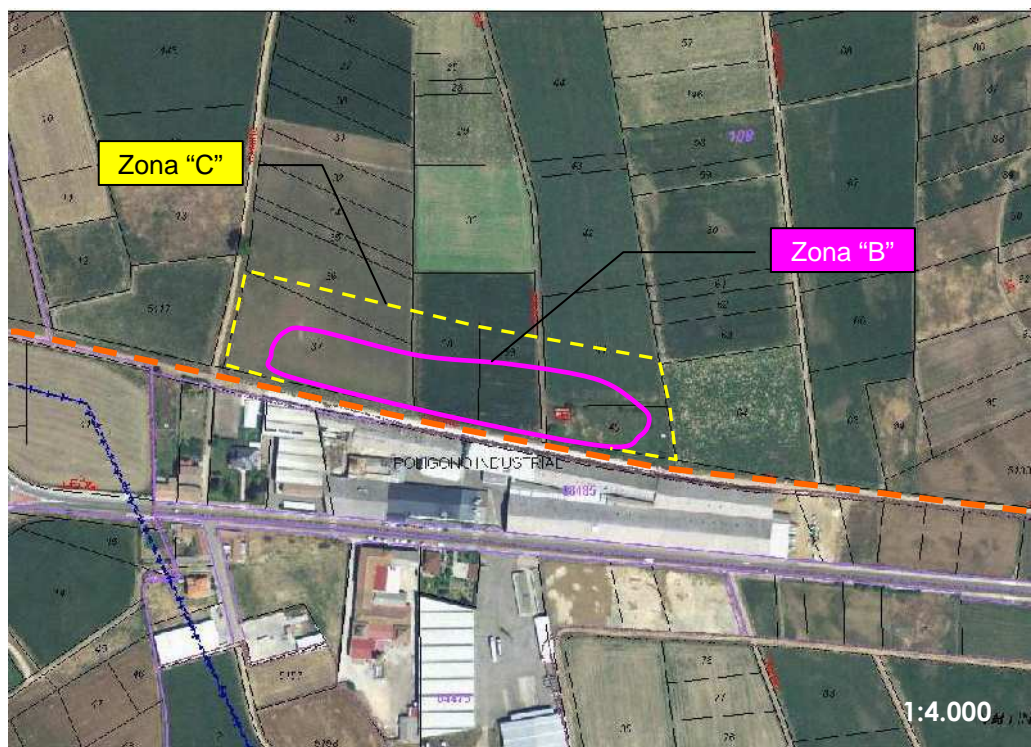

DILIGENCIA

Que extiende el secretario-interventor del ayuntamiento de San Justo de la Vega, para hacer constar que el presente documento fue aprobado provisionalmente por el pleno municipal en sesión ordinaria de fecha 30 de marzo de 2.015 con las correcciones acordadas por la Comisión Territorial de Medio Ambiente y Urbanismo, en su sesión de 22 de diciembre de 2015, aprobadas por el Pleno Municipal en sesión extraordinaria de 20 de enero de 2016.

San Justo de la Vega, a 21 de enero de 2.016
EL SECRETARIO INTERVENTOR MUNICIPAL
Fdo. Fernando Cascallana Fernández

06

SÁMBANOS

DOCUMENTACIÓN FOTOGRÁFICA (I)



DOCUMENTACIÓN FOTOGRÁFICA (II)



IV.- BIBLIOGRAFÍA

ALONSO, M. Y BARALLO, P. (1999): *Documentación básica para la protección del Camino de Santiago en la provincia de León. Separata nº 20 "San Justo de la Vega"*, Informe inédito depositado en el S.T. de Cultura de León.

DELIBES DE CASTRO, G. Y FERNÁNDEZ MANZANO, J. (1983): "Calcolítico y Bronce en tierras de León", *Lancia nº 1*, León.

GARCÍA MERCADAL, J. (1999): *Viajes de extranjeros por España y Portugal, Vol. I*, Valladolid.

FERNÁNDEZ ORDÓÑEZ, J.A.; ABAD BALBOA, T. y CHÍAS NAVARRO, P. (1988): *Catálogo de puentes anteriores a 1936*. León, Madrid.

FERNÁNDEZ VARGAS, V. (1975): "Los despoblados de la región leonesa en los siglos XVI y XVIII; análisis social y económico del proceso", *Revista Internacional de Sociología nº 15-16*, Madrid. Pág. 7-28.

GABRIEL PÉREZ, I.M. (2008): "El sarcófago de San Justo de la Vega (Astorga, León)", *Revista de Arqueología nº 327*, Madrid. Pág. 24-33

GARCÍA LOBO, V. (2006): "La asistencia social de la iglesia durante la Edad Media: la hospitalidad monástica", *Humanismo y Trabajo social, Vol 5*, León. Pág. 129-158

GÓMEZ MORENO, M. (1979): *Catálogo monumental de la provincia de León, 2 volúmenes*. León.

HUIDOBRO Y SERNA, L. (1950): *Las peregrinaciones jacobeanas, Vol. II*, Madrid.

MADOZ, P. (1845-1850): *Diccionario geográfico-estadístico-histórico de España y sus posesiones de ultramar, Vol. IX*, Madrid.

MAÑANES, T. (1982): *Epigrafía y numismática de Astorga romana y su entorno*, León.

- (1983): *Astorga romana y su entorno*, Universidad de Valladolid.

MIÑANO, S. de (1827): *Diccionario geográfico-estadístico de España y Portugal*, Tomo VI, Madrid.

MORENO GALLO, I. (2002): “Ingeniería romana en los Caminos de Santiago”, *PITTM* 73, Palencia. Pág. 335-364

- (2006): “Vías romanas de Astorga” en *Nuevos elementos de ingeniería romana. III Congreso de Obras Públicas Romanas*. Astorga 2006. Junta de Castilla y León – CITOP. 23-65.

- (dir.) (2011): *Identificación, diagnóstico y análisis tecno-constructivo de vías romanas en Castilla y León*, Informe inédito, UBU – Junta C. y L.

QUINTANA PRIETO, A. (1983): *Temas Bercianos III*, Astorga.

RABANAL ALONSO, M.A. (1988): *Vías romanas de la provincia de León*, Diputación de León.

- (1992): *El Camino de Santiago en León. Precedentes romanos y época medieval*, Universidad de León.

STRATO (2005): *Trabajos de prospección y documentación arqueológica relacionada con la elaboración del Plan Regional del Camino de Santiago en la provincia de León Este*, Informe inédito depositado en el S.T. de Cultura de León.

VÁZQUEZ DE PARGA, L.; LACARRA, J.M. y URÍA RIU, J. (1949): *Las peregrinaciones a Santiago de Compostela*, Vol. II, Diputación de Oviedo.

DILIGENCIA

Que extiende el secretario-interventor del ayuntamiento de San Justo de la Vega, para hacer constar que el presente documento fue aprobado provisionalmente por el pleno municipal en sesión ordinaria de fecha 30 de marzo de 2.015 con las correcciones acordadas por la Comisión Territorial de Medio Ambiente y Urbanismo, en su sesión de 22 de diciembre de 2015, aprobadas por el Pleno Municipal en sesión extraordinaria de 20 de enero de 2016.

San Justo de la Vega, a 21 de enero de 2.016
EL SECRETARIO INTERVENTOR MUNICIPAL
Fdo. Fernando Cascallana Fernández

V.- DOCUMENTACIÓN PLANIMÉTRICA

Que extiende el secretario-interventor del ayuntamiento de San Justo de la Vega, para hacer constar que el presente documento fue aprobado provisionalmente por el pleno municipal en sesión ordinaria de fecha 30 de marzo de 2.015 con las correcciones acordadas por la Comisión Territorial de Medio Ambiente y Urbanismo, en su sesión de 22 de diciembre de 2015, aprobadas por el Pleno sesión extraordinaria de 20 de enero de 2016.

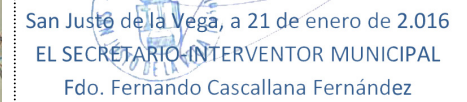

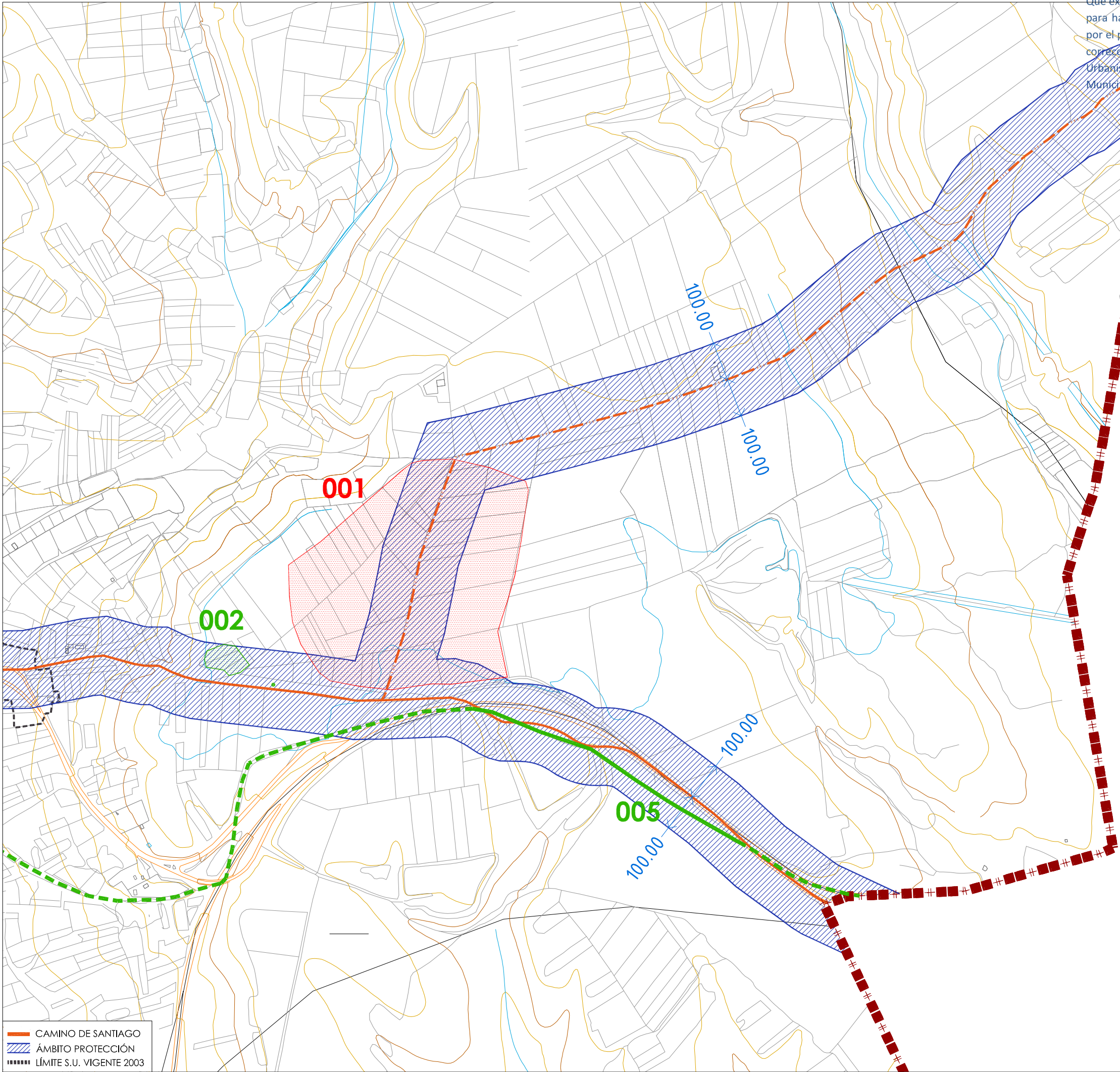

— CAMINO DE SANTIAGO
/// ÁMBITO PROTECCIÓN
----- LÍMITE S.U. VIGENTE 2003

DILIGENCIA

Que extiende el secretario interventor del ayuntamiento de San Justo de la Vega, para hacer constar que el presente documento fue aprobado provisionalmente por el pleno municipal en sesión ordinaria de fecha 30 de marzo de 2.015 con las correcciones acordadas por la Comisión Territorial de Medio Ambiente y Urbanismo, en sesión de 22 de diciembre de 2015, aprobadas por el Pleno Municipal en sesión extraordinaria de 20 de enero de 2016.

San Justo de la Vega, a 1 de enero de 2.016
EL SECRETARIO-INTERVENTOR MUNICIPAL
Fdo. Fernando Cascallón Fernández

T.M. Villarejo de Órbigo

 CRONOS S.C. ARQUEOLOGÍA Y PATRIMONIO			PLAN ESPECIAL DE PROTECCIÓN DEL CAMINO DE SANTIAGO EN SAN JUSTO DE LA VEGA (LEÓN)		
Intervención:			CATÁLOGO DE BIENES ARQUEOLÓGICOS		
Contenido:			DELIMITACIÓN DEL ÁMBITO DE PROTECCIÓN Y DE LOS BIENES ARQUEOLÓGICOS		
Leyenda:			<div><div></div> YACIMIENTO IACYL / PLANEAMIENTO URBANÍSTICO</div> <div><div></div> PROTECCIÓN BIEN DE PATRIMONIO EDIFICADO</div> <div><div></div> ZONA DE CAUTELA/PRESUNCIÓN ARQUEOLÓGICA</div>		
Fecha:			Escala:		Plano:
AGOSTO DE 2013			1: 10.000		2.1

DILIGENCIA
Que extiende el secretario interventor del ayuntamiento de San Justo de la Vega, para hacer constar que el presente documento fue aprobado provisionalmente por el pleno municipal en sesión ordinaria de fecha 30 de marzo de 2.015 con las correcciones acordadas por la Comisión Territorial de Medio Ambiente y Urbanismo, en su sesión de 22 de diciembre de 2015, aprobadas por el Pleno Municipal en sesión extraordinaria de 20 de enero de 2016.

San Justo de la Vega, a 21 de enero de 2.016
EL SECRETARIO INTERVENTOR MUNICIPAL
Edo. Fernando Cascallana Fernández

SAN JUSTO DE LA VEGA

T.M. Astorga

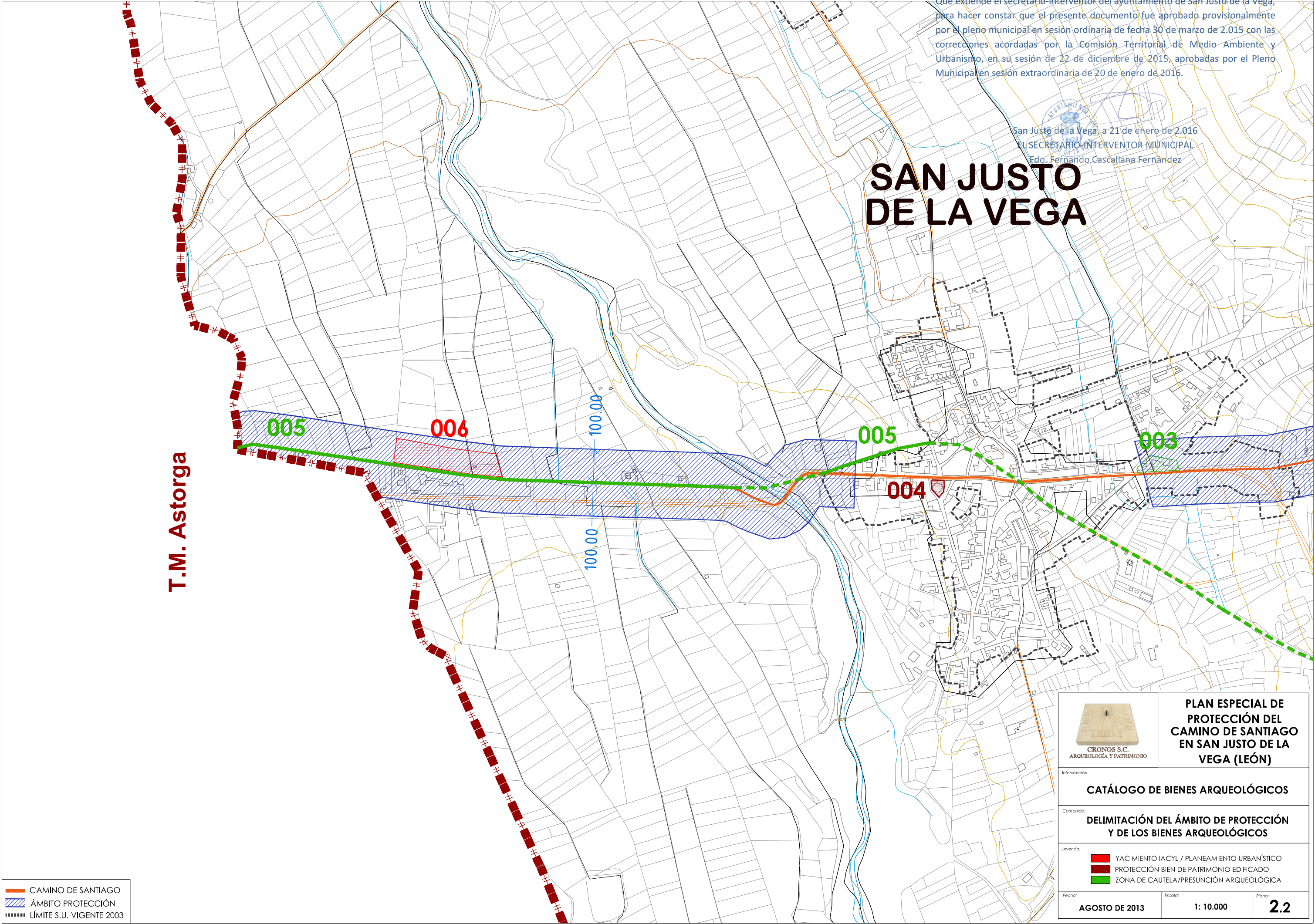

 CRONOS S.C. ARQUEOLOGÍA Y PATRIMONIO	PLAN ESPECIAL DE PROTECCIÓN DEL CAMINO DE SANTIAGO EN SAN JUSTO DE LA VEGA (LEÓN)
CATÁLOGO DE BIENES ARQUEOLÓGICOS	
Contenido: DELIMITACIÓN DEL ÁMBITO DE PROTECCIÓN Y DE LOS BIENES ARQUEOLÓGICOS	
Leyenda: <div><div></div> YACIMIENTO IACYL / PLANEAMIENTO URBANÍSTICO <div></div> PROTECCIÓN BIEN DE PATRIMONIO EDIFICADO <div></div> ZONA DE CAUTELA/PRESUNCIÓN ARQUEOLÓGICA</div>	
Fecha: AGOSTO DE 2013	Escala: 1: 10.000 Plano: 2.2

DILIGENCIA

Que extiende el secretario-interventor del ayuntamiento de San Justo de la Vega, para hacer constar que el presente documento fue aprobado provisionalmente por el pleno municipal en sesión ordinaria de fecha 30 de marzo de 2.015 con las correcciones acordadas por la Comisión Territorial de Medio Ambiente y Urbanismo, en su sesión de 22 de diciembre de 2015, aprobadas por el Pleno Municipal en sesión extraordinaria de 20 de enero de 2016.

San Justo de la Vega, a 21 de enero de 2.016
EL SECRETARIO INTERVENTOR MUNICIPAL
Fdo. Fernando Cascallana Fernández

Burgos, a 26 de agosto de 2013

La Directora Técnica,

CRONOS S.C.
ARQUEOLOGÍA Y PATRIMONIO
Centro Europeo Empresarial e Innovación
Aeropuerto de Burgos M-3
09007 BURGOS

Fdo.: Carmen Alonso Fernández



CRONOS S.C.

Centro Europeo de Empresas e Innovación, Mod. 3

09007 - (Aeropuerto de Villafraía) Burgos

Tel / Fax . 947 273472

E-mail: tecnicos@cronossc.es

www.cronossc.es